Viagra en todas las farmacias

NACIONAL 9-A

NES
JUNIO
998

Meridiano
Marca Registrada
55 Años siendo el mejor diario de la región
de Nayarit
Director - Guillermo Aguirre

Fotos en 1 hora
DACAREY
Nosotros recogemos y entregamos a domicilio
Zacatecas #19 Nte. Tepic, Nay.
Tel. 12-01-39

atifica Tecnológico restigio académico

e Fernando Treviño ayor, su segundo informe es al frente del ITT

❑ Nuevamente la institución es reconocida y elogiada por el gobernador Ochoa

no Aguirre

npresionado por la naredería que priva y maestros del Instiro de Tepic (ITT), el oberto Ochoa Zaraque el ambiente que lantel de educación mente de respeto sin mo de imponer una a.

un respeto digno de e nota mucho entuo una gran enjundia lo retos de los tiemos del porvenir", dijo. co del informe anual el ingeniero Fernantemayor, director de institución y ante la irectivos, catedrátis de la misma, así ios y servidores púntario estatal añadió xistir diferencias eniversidad Autónoma sto que las dos instiel propósito de pros profesionales con rrespondientes provos, y "tanta calidad stros y alumnos del mo los universita-

puso que el concepto ia del pasado- sea de director, pues los os obligan a revisar ona con el entorno.

El gobernador Rigoberto Ochoa Zaragoza, acompañado de su esposa la señora Guadalupe Torres de Ochoa, atestiguó el segundo informe del ingeniero Fernando Treviño Montemayor, director del ITT.

(Foto: Oswald Lozano/Meridiano)

Issste, dolor de cabeza de los maestros

*."Preferimos una institución con limitaciones, pero que sea nuestra, a que se convierta en privada": líder magisterial

Por Oscar González Bonilla
MERIDIANO

Tepic.- Desde que asumió la secretaría general de la Sección XX del SNTE en febrero anterior, Gerardo Montenegro Ibarra ha presidido decenas de reuniones con integrantes de delegaciones sindicales para tratar asuntos laborales y políticos, fundamentalmente.

Montenegro Ibarra se encontró con que el reclamo más sentido del maestro nayarita es lo referente al régimen de seguridad social, obviamente el gozne con el ISSSTE. Los planteamientos han sido de más y mejores créditos, vivienda, mejor atención médica y más amplia cobertura de los servicios médicos.

LOCAL 5-A

Caso Saucedo: Intervención de Sigfrido continuará

Por Oscar González Bonilla
MERIDIANO

Tepic.- El Secretario General de Gobierno, Sigfrido de la Torre Miramontes, solicitó anuencia del representante del poder Ejecutivo estatal, así como de la familia del occiso, para intervenir en el asunto de la muerte del licenciado César Saucedo Castillo, ocurrida el domingo 24 de mayo pasado.

LOCAL 4-A

EL PRESIDENTE ERNESTO ZEDILLO JUEGA con una pelota de beisbol, entregada momentos antes por un directivo del equipo "Los Padres de San Diego, durante el acto en que hizo entrega de los certificados de nacionalidad mexicana. Lo acompaña la canciller Rosario Green. (FOTO: MERIDIANO/Universal)

PRÉSTAMO DEL BM

700 millones de dólares para el IMSS

UNIVERSAL

México.- El Instituto Mexicano del Seguro Social (IMSS) y la Secretaría de Hacienda y Crédito Público (SHCP) formalizaron por escrito ante el Banco Mundial (BM) la intención de suscribir un préstamo por 700 millones de dólares, informó la institución de salud.

NACIONAL 8-A

Inmaduro Ildefonso

* Fuera de lugar las acusaciones del Spauan contra el rector saliente, dice la Federación de Estudiantes

Por Manuel Rueda
MERIDIANO

Tepic.- "Las acusaciones del Sindicato de Personal Académico de la Universidad Autónoma de Nayarit (SPAUAN) por supuestos desvíos de recursos a un rector que está por terminar su período, están fuera de lugar pero aún así no empañarán la toma de posesión de nuestro nuevo rector".

Así se refirió el presidente de la Federación de Estudiantes de la UAN (FEUAN) Humberto Lomelí Payán quien aseveró que este tipo de acciones, "en su momento, el dirigente del SPAUAN debería haberlo denunciado y no esperar a un momento en que la UAN puede vivir una crisis política".

El entrevistado, indicó que una vez pasado el proceso electoral en el que por cierto se dieron todas las condiciones para mantener la unidad, "debemos madurar, crecer y no esperar estos momentos para hacer denuncias".

Del mismo modo, el dirigente estudiantil añadió que por ahora, "debemos ayudar en lo que esté a nuestro alcance para engrandecer a la universidad y no iniciar con acusaciones contra quien está a punto de terminar su periodo".

OMBRAN IRECTOR KTLAN

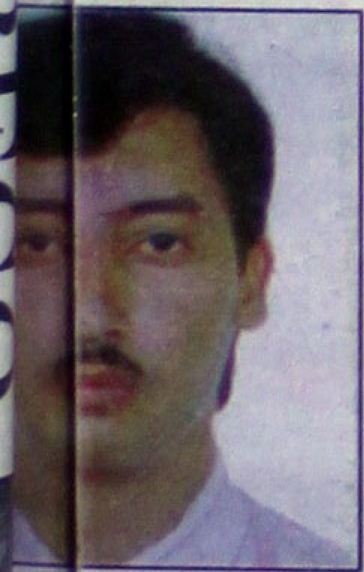

SANHEZ, con una yectria en el no ical, es desde hoy de MRIDIANO DE por uerdo del doctor aro, irector general de npañ editorial. do rtín.

ASEGURA FÉLIX:

"Fuera manos de gobernadores"

* Los mandatarios estatales no deben de intervenir en los procesos de selección interna del PRI, dice el alcalde y aspirante al gobierno de Nayarit

Por César Rodríguez
MERIDIANO

Tepic.- Los gobernadores deben mantenerse al margen de cualquier sistema para la selección de los candidatos priístas a distintos cargos de elección popular, porque sólo así se garantiza una verdadera transparencia y legalidad en estos procesos, aseguró José Félix Torres Haro. El alcalde de Tepic, uno de los siete aspirantes a la candidatura del PRI al Gobierno de Nayarit para el próximo año, señaló que la intervención de los gobernadores desvirtúa los propósitos que se persiguen con la democratización interna del PRI.

LOCAL 5-A

COMO ABSURDAS Y CONTRADICTORIAS CALIFICO el ex procurador de la República, Antonio Lozano, las acusaciones que le hiciera la PGR en un boletín, la cual afirmaba que sabía de la operacion "Casablanca". En la conferencia lo acompaña Felipe Calderón, líder del PAN. (FOTO: MERIDIANO/Universal)

SENTRA GTS TÍPICO 98
NISSAN
TRANSMISIÓN MANUAL MOD. 1998
DE CONTADO 87,980
+ IMPUESTOS
AUTOMOTORES SIERRA S.A. De C.V.
TEPIC Insurgentes y Robles s/n
Tel. 14-81-82 y 14-81-77
ACAPONETA
Tel. 2-02-00

A FONDO

Tres dardos políticos que pueden ser letales

* El Fobaproa, el contexto internacional y el factor devaluatorio
* ¿Jesús Silva Herzog al Banco de México?

Por Juan Ruiz Healy
Especial para MERIDIANO

En este momento sobre la atmósfera política de México viajan a la velocidad de la incertidumbre tres dados que pueden resultar letales, no sólo para la economía del país, sino para los juegos sucesorios del año 2000.

LOS TRES DARDOS

Existe una extraña coincidencia en las tercias. De cotidiano se sabe, tres "strikes" dejan uno fuera; el sentido común alude recurrentemente al tercero en discordia o a la vencida en el tercer intento. En el país también se pueden contar tres elementos, tres dardos. Cada uno incorpora su propia y peculiar dosis de veneno.

En primer término nos referimos al inmenso costo político y el subsecuente impacto devastador en el manejo del FOBAPROA; el segundo, la titubeante, volátil y confusa condición económica global; y el tercero, los posibles efectos devaluatorios que los dos anteriores dardos puedan generar sobre el país.

EL PRIMER DARDO: FOBAPROA

Su inyección venenosa se representa con el increíble costo que tiene para el país la poca claridad y el uso discrecional con que algunos "banqueros" manejaron su correspondiente porción de los 60 mil millones de dólares de recursos públicos del FOBAPROA. Es decir, ¿como es posible que en tanto miles de compatriotas perdían sus patrimonios, importantes montos de los "apoyos de rescate" a la Banca hayan servido para sanear patrimonios individuales, como aquellos que "el DIVINO señor" utilizó para salvar la cadena de restaurantes "yupitecas" (young urban aztecas) mejor conocidos como la cadena Freedom?.

Si bien la medida instrumentada por el presidente ERNESTO ZEDILLO, en su momento, sencillamente evitó la casi completa debacle bancaria y en consecuencia una catástrofe financiera más para México, a GUILLERMO ORTIZ se le olvidó que los fines particulares yacen en una órbita que muchas veces mira en dirección contraria al interés del Estado. En otras palabras, el uso discrecional de los recursos no fue considerado por la regulación que dio vida al FOBAPROA.

Hoy las graves anomalías, ya permean la esfera de la opinión pública y coloca al pie de la guillotina al exsecretario de Hacienda y gobernador del Banco de México, GUILLERMO ORTIZ MARTINEZ. Su potencial caída abre paso al espectro de la especulación de los inversionistas sobre la viabilidad del sistema bancario y financiero, al tiempo que inaugura la interrogante: de sucederse ¿quien en lugar de GUILLERMO?...

¿quien del ambiente financiero nacional e internacional le cree hoy a GUILLERMO ORTIZ?.. lástima por el brillante economista GUILLERMO ORTIZ, a quien muchas instituciones internacionales lo buscan por su talento.

Esta decisión coloca al presidente frente a la disyuntiva de convertir un problema económico -el manejo de los recursos del FOBAPROA- en un acierto político-financiero; o sucumbir en manos de los mercados enfrentando la inestabilidad bursátil en pleno y la debacle de la Banca nacional, manteniendo a cambio, un bastión del poder tecnocrático al frente del Banco de México.

Lograr con el consenso de los partidos políticos la designación de un nuevo presidente del B.de M., probablemente generaría una señal de certidumbre a los mercados internacionales -mismos que ya se encuentran nerviosos- y apuntalaría la política interna de la institución autónoma del poder central de la federación. Por ahora, el candidato que "suena por consenso" es el exembajador de México en Washington JESUS SILVA HERZOG.

EL SEGUNDO DARDO: LA CONDICION ECONOMICA GLOBAL

La tendencia de la economía mundial a la globalización, puede definirse como el aumento de la integración de las economías a través de las fronteras, así como el libre flujo de bienes, servicios y capital.

Sin embargo, en dicha definición, compartida por sus promotores internacionales más connotados -como el expresidente mexicano, CARLOS SALINAS DE GORTARI, la exprimer ministra británica MARGARET TEATCHER, o el expresidente de los Estados Unidos GEORGE BUSH- olvida la precisión sobre un punto crucial de la definición: la integración ideal sólo es viable entre economías "cercanas" o de un nivel de desarrollo similar.

Laboral, productividad, nivel y calidad de consumo, ahorro interno y demás elementos, que México guarda con los países desarrollados, vuelven sumamente vulnerable nuestra economía ante las fluctuaciones de los precios internacionales o los mercados bursátiles -como fue el caso del petróleo y hoy es el caso de los mercados asiáticos-.

México, a diferencia de otros países con economías más sólidas y diversificadas, sufre continuamente los efectos que la sabiduría popular bien ha sabido expresar: "Cuando a Wall Street le da un resfriado, México sufre de pulmonía".

En A Fondo escuchamos de expertos nacionales e internacionales con creciente insistencia, la necesidad de un replanteamiento en la planeación y las políticas de desarrollo. El costo de una crisis o los costos sociales de las medidas emergentes -como dicta el dilema actual, "devaluación o recorte del gasto"- es un hecho, impactarán sensiblemente el capital político del PRI o de su ala arbitrariamente denominada "tecnocrática" para el año 2000.

La medicina para el país (la devaluación) podría ser el tercer dardo, cuya victima sería el posible candidato príista que surgiera de una tecnocracia ante su incapacidad de justificar el porqué de una nueva crisis... ¡ He ahí el dilema!

LA PREGUNTA DEL DIA

¿SERA VERDAD...

... que con la reciente caída en el estado de Tamaulipas de un helicóptero del ejército mexicano de fabricación soviética, se han creado entre el PRD y el PAN toda una serie de conjeturas?

... que las conjeturas opositoras comienzan a cuestionar cómo es posible que se hayan tenido que comprar helicópteros soviéticos cuando hay tantos problemas para su refaccionamiento; a quien se le ocurrió semejante aberración; y porqué, a quien, como y a través de que intermediario -seguramente mexicano- se realizó esta compra?

HASTA MAÑANA A FONDO.

Meridiano

Director General
DR. DAVID ALFARO
Coordinación General Editorial: Antonio Tello

MERIDIANO PUERTO VALLARTA
Director: MOISES MADARIAGA
Morelos 800 esquina con Pipila
Tels: 3 29 75, 3 29 76 Pto. Vallarta, Jalisco.
e mail: meridian@pvnet.com.mx

MERIDIANO DE LA COSTA
Director: Salas Beruálde?
Jiménez 70, Santiago Ixc., Nay.
e mail:
lacosta@meridiano.com.mx

MERIDIANO DE IXTLÁN DEL RIO
Director: Martín Sánchez
Hidalgo 54 Pte. Ixtlán del Río., Nay.
e mail:Ixtlán@meridiano.com.mx

MERIDIANO de NAYARIT
Director: GUILLERMO AGUIRRE
Oficinas generales: Zapata 73 Pte. Tepic, Nayarit. Tels. 12 01 45, 16 37 18, 16 72 88, 12 94 18 y 12 66 30
e mail:
meridiano@meridiano.com.mx

MERIDIANO GUADALAJARA, Jalisco. Gerente de plaza: JORGE ORGANISTA. Av. Chapultepec Sur 130 C Tel. (3) 615 66 84. Publicación periódica autorizada. Registro de SEPOMEX Número 10881 12389 001. Características 12 1252 70. Certificado de Licitud de Título 3378. Certificado de Licitud de Contenido 2963. Título reservado por la SEP 1587 93. Sistema Internacional de Publicaciones Seriadas CODIGO ISSN 0128 509. Registro COPARMEX 153. Registro CANACINTRA 3240. Registro ANIERM 6029 93. Los colaboradores que firmen sus escritos son responsables del contenido de los mismos. No hay obligación de devolver originales aunque no se publiquen. Todos los fondos y correspondencia a este periódico deben ser dirigidos al Director General en el domicilio que aparece al margen. MERIDIANO es una Marca Registrada (MR). Se edita totalmente con sistemas computarizados y tiene distribución regional en el estado de Nayarit, y Puerto Vallarta, Jalisco. Representación Comercial en el DF: Rodrigo Lemus SA de CV. Londres 239 Col. Juarez, C.P. 6600 Mex. D.F. Ejemplares diarios en el Distrito Federal: La Torre de Papel, Club de Periodistas de México, Filomeno Mata 6 A México D.F. Centro Historico. Producido, Editado y distribuido por la Cía. Editorial Alpesor S. de R.L. Oficinas Generales, Redacción y Talleres: Emiliano Zapata No. 71 y 73 Poniente, C.P. 63000. Apartado Postal 65, Tepic, Nayarit, México.

GUILLERMO AGUIRRE

LA SERPENTINA

● Hoy podría concluir el misterio del crimen de Saucedo ● Toda la prensa espera que le m[...] al criminal del abogado ● Insuficiente infraestructura hotelera de Rincón de Guayabitos, [...] propia delegada de turismo del lugar ● ALVARO ROBERTO LUNA, logró juntar a todos los [...] de la CMIC y además que participaran en las reuniones. ● Propone Rigo que al rector de [...] se le llame "Director" ● Buen detalle del General ALVARO VALLARTA, estimular a los rep[...]

Será hoy cuando el misterio que encierra el crimen de CESAR SAUCEDO CASTILLO, sea develado, o bien se diga que ya no hay más que informar por el momento... quién sabe, pero lo cierto es que el Procurador General de Justicia, seguramente estará acompañando a SIGFRIDO DE LA TORRE MIRAMONTES, Secretario General de Gobierno, cuando éste se esté enfrentando a la gente de la prensa, misma que fue citada por el propio Secretario General a partir de las 11 de la mañana para dar información en torno a este caso que poco a poco va agarrando edad, y que pronto pudiera convertirse en un asunto viejo...en cuanto a la noticia, está es esperada por los medios de comunicación con tal ansiedad que a quien les pongan enfrente, sea culpable o no, será exhibido sin consideraciones... esperaremos comunicado *******

"Insuficiente, la infraestructura hotelera y de servicios que ofrece Rincón de Guayabitos a el Turismo, que cada día se incrementa más conforme los mismos visitantes nos dan a conocer en distintas partes del país y del extranjero", fueron las palabras de la licenciada ROSY VAZQUEZ, delegada de Turismo en esta zona del Estado de Nayarit...De igual forma dijo que a casi un mes de haber llegado a dicha Delegación, en sustitución de la Licenciada LINDA ARMAS, le tocó estar atendiendo al Turismo durante el puente más largo del año donde pudo detectar que la ocupación hotelera estuvo al 100 por ciento dándose el caso de que muchos de los visitantes tuvieron que trasladarse a buscar hospedaje a la Ciudad de Tepic debido a que en la zona de la Bahía de Banderas no había cupo... Ante tal situación la Delegada afirmó que se observó que la demanda de servicios turísticos en el Rincón de Guayabitos superó en un 50 por ciento a la oferta que los prestadores de servicios pudieron ofrecer a los paseantes que nos visitan, lo cual es un indicativo muy representativo de que la Infraestructura Turística de este destino debe de incrementarse porque éstos números se van a estar presentado año con año cuando se acercan las temporadas vacacionales y hay que considerar que ya están en la puerta las vacaciones de Verano...en cuanto al tipo de turismo que nos visita dice la delegada que es de distintos tipos, ya que igualmente nos visitan Canadienses y Norteamericanos en el del tipo Internacional, como de distintas partes de la república, principalmente de los Estados de Jalisco, Guanajuato y Michoacán ********

El ingeniero ALVARO ROBERTO LUNA, presidente de la Cámara Mexicana de la Industria de la Construcción, seguramente debe estar todavía celebrando el éxito que tuvo en su primera incursión ante [...] bros de la delegación Nayarit de [...] efectivamente el señor ALVARO R[...] LUNA, que ostenta la representa[...] Cámara, sostuvo su primera reunió[...] tiva ante los miembros de esa orga[...] aunque cambió totalmente el rumbo [...] ba la CMIC, como son los horarios [...] nes, el no dar desayuno, ni chicles [...] los socios le respondieron y de u[...] del 100 por ciento, con toda segur[...] un 96 por ciento, pues el salón esta[...] de constructores que atentos oían [...] de ALVARO y lo que más nos imp[...] que como asistentes e[...] expresidentes de la CM[...] ellos JOSE LUIS [...] VALENZUELA, [...] TREVIÑO MONTEMA[...] MANUEL CONTRERA[...] RO y JOSE LUIS CRUZ [...] citar algunos nombres, [...] cierto automáticamente [...] ten en Consejeros vita[...] fin, la reunión fue muy p[...] y casi el total de asisten[...] oportunidad de tomar p[...] misma, con alguna idea, [...] reclamo o sugerencia, [...] fuera, el hecho es que [...] el nuevo presidente de [...] tiene carisma, y la Cá[...] gritos pedía un líder co[...] lidades *********

No es mala idea la [...] nador del estado de llama[...] tor, "Director", esto pa[...] zarlo con la figura de la [...] del Instituto Tecnológic[...] de esta manera sea más [...] trato... el cambio sería [...] gobernador-, para que [...] del Rector se viera esti[...] el trato cordial, de conf[...] bre todo de mucho resp[...] gente que estudia y el m[...] para entonces se llama[...] tor... a ver si les alcanza [...] ******** Buen detalle [...] neral ALVARO VA[...] CECEÑA para hacerno[...] presente que aunque é[...] pequeño, la verdad es [...] mucho más la sinceri[...] voluntad que se utilizó [...] andar haciendo promo[...] tivo del regalo... la libe[...] presión que celebrarem[...] diante el 7 de junio, [...] señor senador que se [...] sus amigos...¡ gracias! [...]

Hoy es un día [...] muchas actividades pol[...] otras...

hasta mañana

Gral. y Sen. Alvaro Vallarta Ceceña

Tepic, Nay, a 7 de Junio de 1998

C. DR. JOSE LUIS DAVID ALFARO
Presente

Señor Director:

Estamos por iniciar el Siglo XXI y tenemos muchos retos que vencer como país y entidad federativa, entre ellos sobresalen la unidad, la organización y la productividad para poder ser competitivos en un mundo globalizado, donde la crueldad darwiniana del más fuerte, del que más sabe y del que más puede dominará y hará desaparecer a los débiles, a los que menos saben y a los que menos pueden.

El tener conciencia de ello es esencial para que nuestros hijos y nietos vivan en un mundo mejor; para lograrlo no sólo requerimos infraestructura económica, también mental que permita eliminar odios, divisiones internas nefastas y carencia de capacidad para trabajar en equipo en forma eficiente, responsable y honesta.

El hacer realidad lo anterior, el periodista, en todas sus manifestaciones y más el líder de cualquier medio, es factor primordial. Usted como líder capaz que tiene conciencia y visión del futuro, es y será fundamental para la transformación y que Nayarit sea un Estado Piloto en lo político, económico y social.

En ésta fecha, junto con sus colaboradores, me permito felicitarlo y agradecerle las atenciones que ha tenido para conmigo.

A RIGOBERTO OCHOA

...evo rector tendrá que poner orden en la UAN

Rueda

...Para el gobernador del estado Rigoberto Ochoa ...acusaciones, dimes y diretes en los que se ...administración rectoral saliente desvió recur...sos de la Universidad Autónoma de Nayarit ...ás de un millón de pesos, será resuelta simple... ...llegada del nuevo rector Francisco Javier ...nseca.

...onado sobre ...emas surgidos ...horas, Ochoa ...mentó: "en lo ...a la universi... ...con la llegada ...ector, tendrán ...rse las cosas". ...datario, dijo que ...ueva adminis... ...ne que haber sobre todo la determinación y si la hay, con las propuesta de nuevas fórmulas, tiene que irse generando la confianza y en consecuencia la autoridad moral".

* "Con las propuesta de nuevas fórmulas, tiene que irse generando la confianza y en consecuencia la autoridad moral", dice el mandatario estatal

Sobre cómo podría resolverse una situación como la que maneja la dirigencia del SPAUAN en contra del actual rector, Ochoa Zaragoza dijo que "solamente la intervención, el Consejo es el que tiene en todo caso intervenir y proponer algunas cosas para la solución de estos problemas".

También, se le cuestionó el porqué el Patronato de la UAN no realiza un mayor número de inversiones en lugar de mantener inamovibles los recursos a lo que respondió que "no es que los tengan congelados sino que los tienen en bolsa durante todo el año y al final se hacen los estudios técnicos que se aplicarán un año después".

Del mismo modo, dijo que en realidad, los recursos no se ven reflejados en el campus de la UAN en Tepic, pero "durante las giras de trabajo que constantemente realizamos, si se ven porque en todo el estado están en escuelas preparatorias, en instituciones y dependencias de la universidad".

Del mismo modo, se refirió a los comentarios vertidos por Manuel Pérez Cárdenas en este medio y al respecto, Ochoa Zaragoza dijo que de acuerdo a la entrevista, "el habla a nombre de una generación y afirma que los proyectos de Nayarit no deben ser para diez años sino para ya, y no veo en esto una intención de sumarse a competir por la candidatura". El mandatario dijo sin embargo que de integrarse a la lista de aspirantes a la gubernatura para el sexenio 1999-2005, "se enriquecerían las opciones para los priístas y para el propio pueblo de Nayarit".

También, se le preguntó su opinión acerca de la declaratoria de desierto el certamen de periodismo, para que el gobernante simplemente contestara que: "no tengo más que hacer míos los razonamientos del jurado".

Finalmente, el mandatario dijo estar de acuerdo con las voces del sector empresarial que invitan a que no se den divisiones estériles a raíz de la competencia electoral y agregó que "parece que la política tiene la virtud de dividirnos y no debe ser así ya que la virtud del voto secreto a todos nos beneficia...siempre he dicho que el dividir es contrarevolucionario como lo hace la oposición sembrando vientos para cosechar tempestades".

EL ARRIBO DE FRANCISCO CASTELLON A LA RECTORIA de la Universidad Autónoma de Nayarit deberá traducirse en cambios positivos declaró el gobernador del estado, Rigoberto Ochoa Zaragoza. Foto MERIDIANO/ Archivo

...n no exigirá cuota de poder

...Rodríguez

...- A pesar de que el apoyo de ...tes resultó decisivo en la elec... ...cisco Javier Castellón Fonseca ...de la Universidad Autónoma ...a FEUAN se mantendrá total... ...rgen del proceso para la desig... ...s funcionarios universitarios, ...irán el equipo de trabajo del ...r.

...aró Humberto Lomelí Payán, ...e la Federación de Estudian... ...N, quien precisó que Castellón ...e la experiencia y el conoci... ...ciente para allegarse de los ...nbres y mujeres, quienes ver... ...contribuirán al proyecto que ...ara la universidad de cara al ...nio.

...mplia trayectoria dentro de la ...le permite ver con claridad ...las personas que en un mo... ...minado le pueden auxiliar más ...istración; nosotros no quere... ...guna forma ser una presión ...condicionaremos que decida ...cual persona", asentó.

...lí Payán calificó de muy posi... ...sión de Javier Castellón de ...e esfuerzo a todas las corrientes que existen al interior de la UAN, "esta apertura es muy buena, se debe integrar un gran equipo de trabajo que le permita cumplir con todos los compromisos asumidos ante la comunidad universitaria", concluyó.

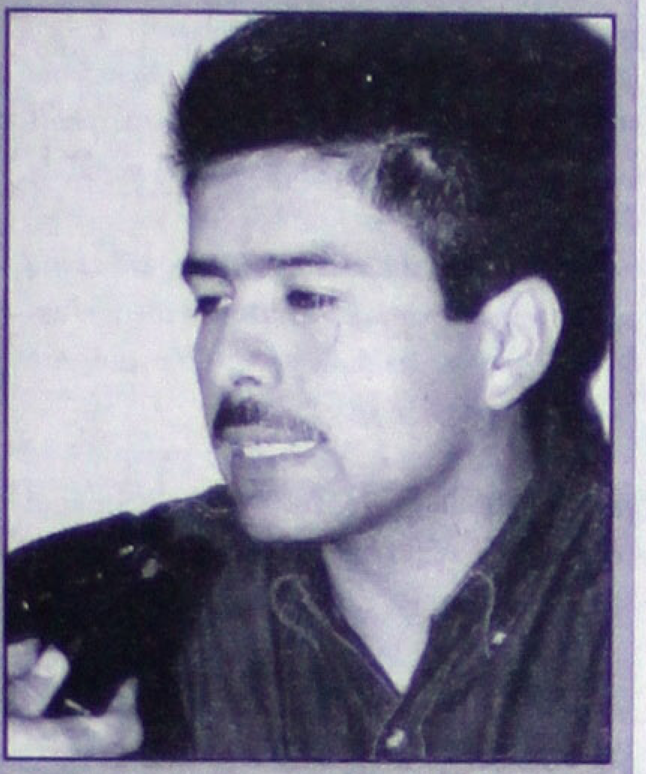

LA FEUAN SE MANTENDRA AL MARGEN de la elección del gabinete del nuevo rector, declaró el dirigente estudiantil, Humberto Lomelí Payán.
Foto MERIDIANO/Archivo

Dice Castellón que limará "asperezas" con Spauan

Por Manuel Rueda
MERIDIANO

Tepic.- Una de las primeras actividades que desarrollará el ahora rector electo de la Universidad Autónoma de Nayarit (UAN) Francisco Javier Castellón Fonseca, será la de establecer una seria relación con el dirigente del Sindicato de Personal Académico (SPAUAN) de esta institución a fin de evitar en lo posible cualquier tipo de roces que pudieran trastocar la unidad lograda hasta ahora.

El entrevistado, habló en primer término de lo que será el cambio en la administración, señalando que "esto, debe darse dentro de la mayor tranquilidad posible, los universitarios debemos asumir una actitud madura ante lo que se dio".

Del mismo modo y refiriéndose a las acusaciones a la actual administración precisamente por el dirigente del SPAUAN acerca de un supuesto desvío de recursos de más de un millón y medio de pesos, Castellón Fonseca afirmó: "siento que cualquier asunto que pueda ventilarse de acusaciones o problemas, debe hacerse dentro de la UAN y no fuera de sus propias instalaciones o instancias".

"Estas acusaciones -añadió-, no contribuyen a nada al clima de paz y tranquilidad de la UAN y lo primero que haré, es hablar con el dirigente del SPAUAN y ver de qué se trata y conocer de sus argumentos. Lo que verdaderamente se me hace extraño, es que se haga en este momento que es el de la transición y en el que los universitarios habíamos asumido ya una actitud tranquila y de unidad".

Asimismo, el entrevistado dijo en otro sentido que hasta ahora, "compartimos la teoría del gobernador acerca de la revisión de la nómina académica administrativa porque fue un clamor general en las escuelas y dependencias durante la campaña de proselitismo".

Castellón Fonseca, dijo que la preocupación del mandatario estatal sobre la rehabilitación de la infraestructura, "es una preocupación válida y nosotros, lo que haremos es encontrar los recursos y no negamos que requerimos de su apoyo pero también lo haremos por nuestra parte".

"Creo -agregó-, que vamos a demostrarle al pueblo de Nayarit que haremos todos los esfuerzos posibles por mejorar las condiciones de trabajo en la UAN, creo que no sólo nos corresponsabilizamos con esto, sino que compartimos las ideas que tiene", concluyó.

Ellos ganaron con imaginación en Nayarit

Dibujando, escribiendo e inspirándose para hacer su mundo mejor. Gracias a su imaginación, estos niños son los ganadores en el Edo. de Nayarit del concurso "Un Viaje por la Naturaleza de México".

FELICIDADES

Tania Daniela Bañuelos Macías PRIMER LUGAR DE DIBUJO 4º AÑO
Alumna del Colegio Cadete Juan Escutia, Tepic, Nay.

Kitzia Nayeli Martínez Bañuelos PRIMER LUGAR DE DIBUJO 5º AÑO
Alumna del Colegio Estado de Michoacán, Tepic, Nay.

Juan Pedro Dufour Guzmán PRIMER LUGAR DE DIBUJO 6º AÑO
Alumno del Colegio Buenaventura O'Connor, Acaponeta, Nay.

Nely Elizabeth López Minjares PRIMER LUGAR DE CARTA 6º AÑO
Alumna del Colegio 20 de Noviembre, San Blas, Nay.

Todos ellos ganadores de una bicicleta, una computadora PENTIUM Multimedia con Impresora y una cuenta de ahorro con $3,000 pesos.

Prof. Joél Antonio Castillo Valtierra
PRIMER LUGAR PROPUESTA ECOLOGICA
Colegio Francisco I. Madero, Tepic, Nay.
Ganador de una computadora PENTIUM Multimedia con Impresora y una enciclopedia.

Cambia la tierra. Cambia el agua. Cambia el aire. Cambia tu mundo con...
Bancomer
En la educación

Agradecemos su participación a:
PEMEX HEWLETT PACKARD MEXICANA AEROMEXICO. FEMSA CERVECERIA CUAUHTEMOC MOCTEZUMA

SIENTE LA NUEVA FUERZA
ESTE VIERNES 5 Y SABADO 6

FORD LOBO
De contado desde $ 198,000.=
o hasta 24 meses sin intereses.

FORD F-100 CHASIS
De contado desde $ 93,600.=
o hasta 18 meses sin intereses.

ECONOLINE
De contado desde $ 144,000.=
o hasta 18 meses sin intereses.

F-250 8 CILINDROS
De contado desde $ 129,900.=
o hasta 18 meses sin intereses.

(Precios de contado. Unicamente unidades en existencia)

SERIES F 50 AÑOS

Ford Plasencia Motors de Nayarit
Av. Insurgentes No. 752 Pte., Tel. 16-38-00, Tepic, Nay.

LEY DE ARANCEL DE ABOGADOS

Beneficio litigante-cliente

Por Bayardo Vidal
MERIDIANO

Tepic.-Contra lo que pudiera pensarse, no son precisamente los verdaderos abogados los que están en contra de que se actualice la Ley de Aranceles para Abogados del Estado de Nayarit. Son ellos precisamente los que mayor énfasis ponen en que pronto sea una realidad.

Sustancialmente son tres las razones que aducen los profesionales del derecho, para que se reforme la Ley de la materia:

1.- Lo obsoleto de las tarifas señaladas en el decreto de 1977.

2.- La protección legal que deben tener los clientes de los abogados.

3.- La necesidad de que únicamente los profesionales con título y cédula sean los únicos que puedan ejercer la abogacía.

Tarifas obsoletas

Pese a que el decreto citado señalaba que cada tres años debería ser revisado y actualizado el Arancel, lamentablemente no se hizo y el resultado es que ahora las cantidades señaladas para honorarios de los litigantes, resultan anacrónicas.

Al respecto, el licenciado en Derecho, José Carlos Zamudio Vidal señala que "es necesario que se actualice el Arancel de Abogados toda vez que el que nos rige actualmente está un poco en desuso, habla de algunos precios, de algunos importes que se pueden cobrar por honorarios, los que actualizados, dan risa". "El abogado que quiere trabajar cobrando realmente sus honorarios justos, se encuentra con el problema de un arancel rebasado enormemente. Actualizar esto es motivar al abogado a trabajar con seriedad y honestidad", apunta por su parte el abogado y exdiputado Federal, Diego Velázquez Duarte.

Fue precisamente la Asociación de Abogados del Estado de Nayarit, la que propuso que se actualizara el Arancel para Abogados. Al respecto nos informa el licenciado Juan Antonio Echegaray Becerra, su presidente: "La medida (actualizar el Arancel) es benéfica, porque obviamente están obsoletas las cantidades que se señalan en el Arancel para el Abogado vigente, ya es necesario establecer la normatividad como en las demás leyes fijadas en base a salarios mínimos, las consultas, honorarios, todas esas cuestiones".

"Entre abogados te veas"

Curioso resulta el hecho de que quien acude ante un abogado litigante para que le defienda o le lleve un asunto, o bien quien tiene que defenderse de un abogado, normalmente se queda con la sensación de haber sido en alguna forma explotado.

La esperanza de que esto cambie estriba en la aprobación de una nueva ley de aranceles para abogados que no únicamente vea por los litigantes, sino también por los clientes.

"Es oportuno que se dé ese proyecto de ley, pero también es oportuno que se haga de una manera justa para las dos partes: para el profesionista y para la persona que acude a él", asienta Alfredo Bracamontes Arias, asesor jurídico de la Fracción Parlamentaria del Partido Acción Nacional.

"En la actualidad cada quien cobra a su criterio y no hay una norma que marque lo que se debe de cobrar por un juicio y aquí desgraciadamente muchas veces se aprovecha esa circunstancia y muchos tal vez cobramos mucho o tal vez cobramos menos, pero sí es necesario una reglamentación actualizada de todo esto", según el decir y sentir de Zamudio Vidal, quien a continuación aseveró: "difícilmente la gente va a cambiar de la imagen del abogado, desgraciadamente por unos pierden todos".

"También esta ley debería contener la forma en que el abuso de los cobros en estos servicios profesionales los frene y los penalice, porque de lo contrario no va a tener ningún valor. El abogado sincero y honesto va querer ajustarse a estos aranceles y los otros seguirán como lo están haciendo ahora, con su criterio amplio, y a veces hasta abusivo con sus clientes", insiste Velázquez Duarte. "No podrá cobrar honorarios quien no sea abogado con título. La Ley de Profesiones establece que está legalmente autorizado para ejercer la profesión quien tenga cédula expedida", remacha Echegaray Becerra.

¿Quién los defiende?

"También debería de hacerse obligatoria la colegiación de abogados como existe en el área medica, de los arquitectos, etc., y que el Colegio de Abogados, diera la aceptación para que un abogado postulante obtenga su título, de que realmente el litigante cumpliera con su servicio social y cumpliera con cierto tiempo que la ley determina para el ejercicio de la profesión, porque hay muchos que salen y luego ocupan un puesto público y se les da el título sin haber ejercido, y están ocupando un puesto público en cualquier área" según el abogado Blas Miguel Brambila Guerrero.

"Hay varias organizaciones de abogados con distinta estructura y distintos estatutos, pero no han logrado interesar al auténtico profesionista ninguna de estas organizaciones de abogados. Yo no sé por qué, pero en realidad no hay en estas organizaciones una fuerza de convocatoria para poder trabajar en línea de apoyo, mejoramiento y solidaridad de los profesionistas del derecho". Velázquez Duarte.

"No estoy en contra ni debo estar en contra de los miembros de nuestra Asociación sino que estoy en defensa de ellos. Desgraciadamente quienes en su momento cobran más honorarios, son quienes no tienen la patente para ejercer la profesión de abogado.

Caso Saucedo: Intervención de Sigfrido continua

Por Oscar González Bonilla
MERIDIANO

Tepic.- El Secretario General de Gobierno, Sigfrido de la Torre Miramontes, solicitó anuencia del representante del poder Ejecutivo estatal, así como de la familia del occiso, para intervenir en el asunto de la muerte del licenciado César Saucedo Castillo, ocurrida el domingo 24 de mayo pasado.

Pero la intervención del alto funcionario del régimen rigobertista también tiene el propósito de verificar que no tengan molestias innecesarias los familiares del desaparecido.

"Y cuando digo inncesarias, es porque se hizo una especie de queja ante el gobernador en el sentido de que una línea de investigación se orienta en perjuicio de uno de los hijos del señor licenciado, sin responsabilidad alguna", asentó.

Manifestó de la Torre Miramontes que se ha propalado una serie de desaciertos que ofenden a la familia Saucedo, "por ello pudimos lograr esa autorización para apoyar.

Porque sin dármela de investigador criminalista que pueda imponerse a cualquier otro, pues con ese interés de coadyuvar, ya que yo fuí Procurador de Justicia y tuve indagatorias importantes, quisimos ir sin tocar nada, sin molestar a nadie, a observar simplemente". Fue acompañado del licenciado Reynaldo Saucedo, hijo del occiso.

Explicó que no ha emitido juicio alguno, sólo observaciones que aunadas a las de la familia puedan ayudar a esclarecer ese ominoso suceso. "No le podemos llamar crímen si no estamos ciertos que así lo sea".

Enseguida el Secretario General de Gobierno narra que durante la visita a la casa encontraron e[...] huellas plantares hemáticas del occiso, que d[...] con toda seguridad que ya desangrándose es[...]tado en la taza. "Esto es un elemento muy impo[...] nos deja, dentro de la línea de investigación qu[...] Procurador de Justicia, y nadie más, un tant[...]chos".

Para avalar su participación, el funciona[...]menta que la ley dice que cualquiera que pue[...] elementos a la investigación deberá hacerlo. "[...] el ánimo; nosotros no queremos ni lucir ni en[...] investigación".

Finalmente expresó: "Quiero significar[...] determinación que a un individuo que ha des[...] físicamente no se le debe denostar ni desacre[...] tendencias malsanas de criterios cobardes".

Estudia migración el ingreso de extranjeros a Nayarit

* Ya fue expulsado un cubano-americano que se hacia pasar como policía privado, dice el delegado Demetrio Acosta

Por Marcos Beltrán
MERIDIANO

Tepic.- El delegado estatal del Instituto de Migración Demetrio Acosta, dijo que actualmente la delegación a su cargo, tiene bastante demanda de extranjeros que solicitan autorización para ingresar al país, específicamente en nuestro estado.

Abundando sobre el tema, mencionó que cuando un extranjero solicita una visa de turista y una vez en el país, realiza otro tipo de actividades, el INM ya tiene previsto todo ese tipo de situaciones.

En la Ley de Población contempla en uno de sus artículos que "se impondrá penas hasta de dos años de prisión y multa de 10 mil pesos al extranjero que con la realización de actividades ilícitas o deshonestas, viola los supuestos a los que está condicionada su estancia en el país, asimismo, cuando realice actividades políticas y otras que la misma ley de población le marca, le será cancelada su calidad migratoria y será expulsado del país, sin perjuicio que se le aplique las penas ya establecidas".

Cuestionado respecto a cuáles son las sanciones para extranjeros que violan la soberanía nacional dijo "es la misma Secretaría de Relaciones Exteriores la encargada de inconformarse ante los gobiernos, no el INM"

-¿Aquí en Nayarit, no se han detectado extranjeros que pertenezcan alguna corporación policiaca? -El único que se detectó, fue uno de origen cubano-americano hace unos meses y que se hacía pasar como Policía Privado y fue expulsado.

-¿Qué sucede con aquellos extranjeros que ingresan al país como turistas, pero que en realidad vienen a realizar alguna investigación de manera conjunta con alguna corporación local?

-El INM en caso de detectarlo, se le aplican las penas ya previstas por la ley ya que no están autorizados para realizar esas actividades, sin embargo, cuando todo se hace conforme a la ley, esos extranjeros deberán de notificarles su estancia y la causa por la que permanecerán en el país, además, las investigaciones de cualquier índole tendrán que realizarlas las autoridades locales.

Sigue lucha de Nach[...] contra caos en el pe[...]

Por Oscar González Bonilla
MERIDIANO

Tepic.- Uno de mis anhelos más acariciados es que se termine el hacinamiento en el Centro de Readaptación Social "Venustiano Carranza", pero voy a morir, quisiera morirme de 100 años de edad, y no voy a ver cumplido ese propósito.

La expresión es de Ignacia Arámbula Nuño, diputada y una de las principales benefactoras de los prisioneros del penal de Tepic.

A la pregunta de que si llegará el día que termine el hacinamiento en el mencionado reclusorio, Nachita dice: "Yo quisiera poder contestarle que sí".

Explica que basa su argumento de que no se logrará erradicar el hacinamiento en la penal estatal en que desgraciadamente cada vez somos más habitantes y el reclusorio sigue del mismo tamaño.

Al mismo tiempo, Nachita sostiene que cuando se pongan a funcionar las instalaciones del nuevo centro penitenciario ya van a ser insuficientes. ¿Por qué?. Bueno, porque desgraciadamente cada día vemos más familias desintegradas que arrojan a su paso delincuentes en pote[...]

PAGAR PENA CO[...] TRABAJO

La legisladora, luchadora [...] impuesto la costumbre durante [...] visitar cuando menos dos veces [...] a los reos del penal de Tepic para [...] sólo aliento espiritual sino mate[...] sentado este último en frutas y [...]

Ha pugnado siempre porqu[...] nidos puedan pagar su condena [...] a la comunidad, porque conside[...]dríamos beneficiados todos.

"Con ello le quitaríamos pe[...] porque de lo que se trata es que [...] los presos".

Pide que se analice la p[...] dejar en libertad a reos durante [...] y que regresen a reclusión los fin[...]na.

Deberán ser reclusos que [...] perfil, puesto que hay detenidos [...]tieron delito en acciones fortuit[...] son personas peligrosas.

EDICTO

CC. ASCENCION NUÑEZ CARRILLO
DOMICILIO IGNORADO.

Por este medio se les notifica Auto de Radicación emitido por el Tribunal Unitario Agrario Distrito 19 con sede en Tepic, Nayarit, con fecha Agosto 14 de 1997, en Autos del expediente número 650/97, en su calidad de pequeño propietario del predio rústico demoninado "FRACCION III DEL LOTE NUMERO 22 DE LA EX-HACIENDA DE SAN LORENZO" con superficie de 50-25-00 hectáreas ubicada en el poblado denominado VADO DE SAN PEDRO, Municipio de RUIZ, NAYARIT, proveído que ordena turnar el expediente para resolución; se le requiere para que dentro de 3 tres días señale domicilio en Tepic, Nayarit, donde oír y recibir notificaciones, apercibiendolo de no hacerlo, las subsecuentes aún de carácter personal se le practicarán en Estrados del Tribunal Unitario Agrario Distrito 19.

ATENTAMENTE
TEPIC, NAYARIT A 6 DE MAYO DE 1998
LA SECRETARIA DE ACUERDOS DEL
TRIBUNAL UNITARIO AGRARIO DISTRITO 19

LIC. ALMA ROSA SANCHEZ RAMIREZ

EDICTO

CC. PEDRO NUÑEZ CARRILLO
DOMICILIO IGNORADO.

Por este medio se le notifica Auto de Radicación emitido por el Tribunal Unitario Agrario Distrito 19 con sede en Tepic, Nayarit, con fecha Agosto 14 de 1997, en Autos del expediente número 661/97, en su calidad de pequeño propietario del predio rústico demoninado "FRACCION II DEL LOTE NUMERO 22 DE LA EX-HACIENDA DE SAN LORENZO" con superficie de 50-25-00 hectáreas ubicada en el poblado denominado VADO DE SAN PEDRO, Municipio de RUIZ, NAYARIT, proveído que ordena turnar el expediente para resolucion; se le requiere para que dentro de 3 tres días señale domicilio en Tepic, Nayarit, donde oír y recibir notificaciones, apercibiendolo que no hacerlo, las subsecuentes aún de carácter personal se le practicarán en Estrados del Tribunal Unitario Agrario Distrito 19.

ATENTAMENTE
TEPIC, NAYARIT A 6 DE MAYO DE 1998
LA SECRETARIA DE ACUERDOS DEL
TRIBUNAL UNITARIO AGRARIO DISTRITO 19

LIC. ALMA ROSA SANCHEZ RAMIREZ

EDICTO

CC. PEDRO Y ASCENCION NUÑEZ CARRILLO
Y JOSE FLETES GUZMAN
DOMICILIO IGNORADO.

Por este medio se les notifica Auto de Radicación emitido por el Tribunal Unitario Agrario Distrito 19 con sede en Tepic, Nayarit, con fecha Agosto 14 de 1997, en Autos del expediente número 659/97 en su calidad de pequeños propietarios del predio rústico denominado "FRACCION IV DEL LOTE NUMERO 22 DE LA EX-HACIENDA DE SAN LORENZO" con superficie de 50-25-00 hectáreas ubicada en el poblado denominado VADO DE SAN PEDRO, Municipio de RUIZ, NAYARIT; proveído que ordena turnar el expediente para resolución; se les requiere para que dentro de 3 tres días señalen domicilio en Tepic, Nayarit, donde oír y recibir notificaciones, apercibiéndoles de no hacerlo, las subsecuentes, aún de carácter personal se les practicarán en Estrados del Tribunal Unitario Agrario Distrito 19.

ATENTAMENTE
TEPIC, NAYARIT A 6 DE MAYO DE 1998
LA SECRETARIA DE ACUERDOS DEL
TRIBUNAL UNITARIO AGRARIO DISTRITO 19

LIC. ALMA ROSA SANCHEZ RAMIREZ

EDICTO

EXPEDIENTE NUM:454/95

C. RAMON PINEDA IBARRA
P R E S E N T E:

Se le hace de su conocimiento que dentro del Juicio Civil Ordinario, expediente número al rubro indicado, promovido por MARIA ANTONIA TALAVERA HERNANDEZ en contra de Usted se le notifica que con fecha 3 tres de Septiembre del año próximo pasado se dicto resolución con lo siguiente:

R E S U E L V E

PRIMERA.-La actora probó parcialmente los hechos constitutivos de su acción-en consecuencia.
SEGUNDA.-Se declara disuelto el vínculo matrimonial que une a MARIA TALAVERA HERNANDEZ CON RAMON PINEDA IBARRA que fue celebrado ante el Oficial del Registro Civil de Santa María del Oro, Nayarit, el día 23 de Marzo de 1981 que quedó registrado en el libro 98 a fojas 37 con el número de acta 37.
TERCERA.-Quedan en aptitud los cónyuges para contraer nuevas nupcias en la inteligencia de que el demandado no podrá hacerse sino transcurrido dos años de que cause Ejecutoria la presente resolución.
CUARTA.-Una vez que cause ejecutoria la presente resolución remitase testimonio autorizado de la misma al Oficial del Registro Civil de Santa Maria del Oro Nayarit, mediante Oficio Comisorio,para que proceda a hacer las anotaciones previstas por el artículo 284 de la Ley Adjetiva Civil en vigor.
QUINTA.-Se declara disuelta la sociedad conyugal, quedando su liquidación al incidente correspondiente.
SEXTA.-Se absuelve al demandado del pago de gastos y costas por no surtirse los extremos del artículo 283 del Código Civil en Vigor.
SEPTIMA.-Hágase saber a las partes del derecho y término que la ley les concede para apelar de la presente resolución en caso de inconformidad.
NOTIFIQUESE PERSONALMENTE
ASI LO RESOLVIO LA C. LIC. IRMA LETICIA BERMUDEZ CRUZ, ANTE LA SECRETARIO DEL JUZGADO LIC. ELIDA GARCIA ROMERO QUE ACTUA Y DA FE.

ATENTAMENTE
SUFRAGIO EFECTIVO.-NO REELECCION
TEPIC, NAYARIT A 12 DE ENERO DE 1998
EL C. SECRETARIO DEL JUZGADO
SEGUNDO DEL RAMO FAMILIAR

LIC. ELVIA OCAMPO LOPEZ

EDICTO

EXP. N[...]
98

C.REGINA MUÑOZ DE MORALES

Se le tiene haciendo del conocimiento que dentro de[...] Ordinario expediente número al rubro anotado pro[...] EVA BERNAL OROZCO, en contra de Usted, se admi[...] y se ordena emplazarle por este conducto para qu[...] término de nueve días produzca su contestación e[...] excepciones si tuviese que hacer valer el que e[...] contar a partir del día siguiente de la última publica[...] haga apercibido que de no hacerlo se les tendrá po[...] o admitidos los hechos sobre los que no se suscite[...] y el juicio se le seguirá en su rebeldía, quedando[...] simples de traslado a su disposición en la Secre[...] Juzgado

A T E N T A M E N T E
"SUFRAGIO EFECTIVO NO REELECCI[...]
TEPIC, NAYARIT A 1 DE JUNIO DE 19[...]
EL C. JUEZ PRIMERO DE PRIMERA INSTAN[...]
RAMO CIVIL
LIC. MA. ISABEL DOMINGUEZ SUARE[...]

EDICTO

C. JESUS SANTOS ROCHA

En virtud de que se ignora su domicilio por este condu[...] saber que dentro de Juicio sucesorio TESTAM[...] Expediente Número 273/87 a bienes de ANGEL SANTO[...] recayó una Resolución Interlocutoria que a la letra di[...] Ixcuintla, Nayarit, a Catorce de Mayo de 1998. Mil N[...] noventa y ocho.-VISTOS para resolver interlocuto[...] INCIDENTE DE OPOSICION DE INVENTARIOS Y [...] promovido por la coheredera JUANA SANTOS RO[...] Expediente Número 273/987 a bienes de SANGE[...] BERNAL y .-RESULTANDO CONSIDERANDO [...]TIVOS.PRIMERO.-Se manda reponer el pro[...] incidental, a fin de que se deje sin efecto el desahogo [...] CONFESIONAL, a cargo del Licenciado JOSE [...] CAMACHO, como Apoderado General para pleitos [...] del Albece MARCELINA SANTOS ROCHA, en [...] expuesto en el considerándolo de antelación, [...] señalar nueva fecha para el desahogo de la prueba [...] a cargo de MARCELINA SANTOS ROCHA en form[...] directa como fue ofrecida por la incidentista, por lo [...] que cause ejecutoria la presente resolución requiera[...] dentro del término de tres dias presente el respectiv[...] posiciones y desahogada que sea dicha proban[...] nuevamente a sentencia Interlocutoria y asi pode[...] Incidente de oposición a los inventarios y avalúos [...] Hágase saber a las partes el derecho y término qu[...] concede para interponer recurso de apelación e[...] inconformidad.-TERCERO.-NOTIFIQUESE PERSON[...] Y AL COHEREDERO JESUS SANTOS ROCHA, POR [...] EDICTOS QUE SE PUBLIQUEN POR DOS VECES [...] MINIMO DE TRES Y UN MAXIMO DE OCHO DIAS [...] U OTRA EN EL PERIODICO OFICIAL DEL ESTADO Y [...] LOCAL. Asi lo resolvió el dia de su fecha la Ciudadan[...] ESPERANZA MARISCAL VERDUGO, Juez de Prime[...] del Ramo Civil de este Partido Judicial, por y ante e[...] Licenciado PEDRO GONZALEZ LUCACHIN Secretario [...] que autoriza y da fe.-Firmando.-Rubrica.-PEDRO GON[...] Firmado.-Rubrica.
Lo que me permite transcribir a Usted para los efe[...] correspondientes en via de notificación.

ATENTAMENTE
"SUFRAGIO EFECTIVO.-NO REELECCIO[...]
SANTIAGO IXC, NAYT. MAYO 28 DE 19[...]
EL SECRETARIO DEL JUZGADO CIVIL

LIC. PEDRO GONZALEZ LUCACH[...]

a de ejidatarios para porarse al Procede

se vence en 18 meses y vendrá una sanciones y e tará

quez

a apatía de muchos eptar la incorporación ría revertirse en un pla- 18 meses, puesto que 9 es la fecha límite esta- obierno Federal para la tierras a través de este ués se aplicarían una nes y el costo para la incrementaría notable-

Así lo señaló Joe' Jiménez Ochoa, secretario de Regulación Agraria de la Liga de CNC-Nayarit, quien precisó que el rechazo al PROCEDE es motivado, en muchos casos, por la mala influencia de partidos y líderes de oposición, que por simple inercia se oponen a todas las acciones del gobierno.

"No comprenden o no quieren entender los beneficios que genera la certificación ejidal, principalmente porque da certidumbre al derecho de propiedad, pero estas gentes, contrarias a todo, han tratado de generar inconformidad y en algunos casos, porque hay que aceptarlo, lo han logrado, de ahí el rechazo al PROCEDE".

Jiménez Ochoa destacó que actualmente la regulación agraria con este programa es muy sencilla, sin mayor costo para los propietarios de la tierra; sin embargo, una vez que concluya el Programa de Certificación de Derechos Ejidales (PROCEDE) los trámites serán más complicados, incluso con un costo mayor para los interesados. Además, a partir del año 2000, para cualquier asunto de carácter agrario, será obligatorio presentar este certificado de propiedad, lo que indiscutiblemente dificultará los trámites de quienes no lo tengan.

El líder cenecista precisó que desde 1993, año en que se puso en marcha este programa, hasta la fecha en Nayarit se han regularizado cerca del 60 por ciento de las tierras ejidales, pobre avance considerando el tiempo, lo que adviérte que a finales de 1999 posiblemente no se llegue al cien por ciento.

Joel Jiménez asignó parte de la responsabilidad de este mínimo registro a la deficiente labor de los promotores agrarios, dependientes de la Secretaría de la Reforma Agraria, quienes por falta de experiencia y conocimiento amplio de las bondades del programa no convencen a los ejidatarios.

En los proceso internos del PRI

Asegura Félix: Que no metan las manos los gobernadores

Por César Rodríguez
MERIDIANO

Tepic.- Los gobernadores deben mantenerse al margen de cualquier sistema para la selección de los candidatos priístas a distintos cargos de elección popular, porque sólo así se garantiza una verdadera transparencia y legalidad en estos procesos, aseguró José Félix Torres Haro.

El alcalde de Tepic, uno de los siete aspirantes a la candidatura del PRI al Gobierno de Nayarit para el próximo año, señaló que la intervención de los gobernadores desvirtúa los propósitos que se persiguen con la democratización interna del PRI, por eso su participación no es recomendable.

"En Tamaulipas, por ejemplo, donde recientemente se realizó una consulta a la base para designar al candidato a la gubernatura, hubo mano negra por parte del gobernador Lerma Cavazos, y eso es lo que queremos evitar", señaló.

Félix Torres aseguró que generalmente cuando un gobernador interviene, manipulando el proceso, es para dejar en su lugar a alguien con quien tenga compromisos.

Esto se da, abundó, porque todavía se busca a una persona que tape los errores cometidos, "puede haber algunos gobernadores que tienen que cuidar muy bien su salida, pero habrá quienes no tengan que hacerlo porque hicieron bien su trabajo, se manejaron con honestidad, atendieron bien al pueblo, no hubo corrupción en la justicia, esos no tendrán que preocuparse por nada".

El político y empresario tepicense mencionó que la experiencia adquirida en los estados donde ya se realizó la consulta a la base servirá para que el Comité Ejecutivo Nacional del PRI establezca con precisión el sistema y los candados para evitar la participación, directa o indirecta, de los gobernadores.

"Tengo información de que se está estudiando la fórmula para que no intervengan los gobernadores. No tienen porqué intervenir, aunque sean priístas, porque luego sucede que no gana el que ellos querían y entonces se rompe la unidad que debe existir en el partido", puntualizó.

"Lo mejor y lo más saludable es que quienes estamos en el cargo, por ejemplo yo como presidente municipal, es no meterme absolutamente para nada en el proceso para designar a mi sucesor, que el pueblo decida libremente; lo mismo tienen que hacer los gobernadores y dedicarse a su trabajo", agregó Félix Torres.

TODOS CONTRA LA DIARREA es el lema de una exitosa campaña emprendida por el presidente municipal de Tepic, José Félix Torres Haro, en esfuerzo coordinado por salubridad municipal que iniciara ayer con un ciclo de conferencias en el que participaron profesionales de la medicina.

EN TERRENOS DE LA CIUDAD DE LA CULTURA de la universidad Autónoma de Nayarit, el presidente de la Comisión nacional del Deporte, Ivar Sisniega Campbell, inauguró la pista olímpica estatal de atletismo construida con recursos federales, estatales y universitarios.

VICENTE ROMERO:

Sociedad sigue en la mayor de las crisis

* Lo anterior pese a los anuncios del gobierno en materia de recuperación económica

Por César Rodríguez
MERIDIANO

Tepic.- Aún cuando las condiciones económicas actuales son por mucho mejores a las enfrentadas en 1995, las expectativas de crecimiento financiero planteadas por el gobierno, de una mayor estabilidad y flujo de capital, todavía no se reflejan en la sociedad.

Muestra de ello son, por ejemplo, las bajas ventas que persisten en gran parte del comercios, que son uno de los indicativos más fieles de la actividad económica, aseguró José Vicente Romero Ruiz, presidente del Centro Empresarial de Nayarit (COPARMEX).

Mencionó que los empresarios han realizado importantes esfuerzos para autoincentivar su economía, buscando mecanismos que permitan una recuperación más ágil y sostenida, cuidando todos los detalles para evitar algún descalabro financiero.

Romero Ruiz señaló que se ha criticado mucho a la iniciativa privada de ser excesivamente cautelosa, temerosa para sus inversiones, situación que aceptó y justificó con los grandes tropiezos que han sufrido a causa de la crisis económica por la que todavía atraviesa el país.

"Como cita el dicho: el que con la leche se quema hasta al jocoque le sopla, la experiencia nos ha demostrado que debemos ser más cuidadosos, establecer proyectos más claros, mejor cimentados económicamente, sin depender, en lo posible, de financiamiento externo, porque los efectos de la crisis del 94 se sintieron de manera importante en la clase empresarial", dijo.

Agregó que los bancos también han asumido su papel con más responsabilidad, "anteriormente se podía incluso comprar un vehículo con una tarjeta de crédito, lo que habla de las excesivas facilidades para obtener financiamiento, ahora el otorgamiento de créditos es más exigente, y esto es bueno porque así cada empresa recibe sólo lo que puede pagar".

Vicente Romero dijo finalmente que los empresarios están asumiendo con responsabilidad las nuevas condiciones económicas del país, que están invirtiendo en proyectos verdaderamente sustentados, y externó su confianza en que paulatinamente la situación mejore para regenerar empleos y elevar el poder adquisitivo de la población.

cel sigue chando a petistas

alvador Guardado

os procesos contra el dirigente del Partido (PT), Pablo Estrada Sánchez y yo porque el gobierno quiere que tengamos penales para que no podamos participar electoral que viene".

r lo declaró Jaime Cervantes Rivera, uno quien mencionó que otro de los objetivos el gobierno del estado es el de "despres-tid".

ció que en el caso de Pablo Estrada Sánchez, Tribunal Superior de Justicia se declaró "porque con las pruebas que la presentó no sirvieron, como el fax que fue supuesta aseguradora de Estados Unidos reclamando el vehículo no tenía ninguna ra un fax que no estaba oficializado por o".

la falta de pruebas, el Juez de Distrito le penal que él resolviera, --cuenta Jaime éste último la envió a la Suprema Corte "para que ella decidiera quien debería de asunto".

se está dando, es con la finalidad de proceso para no verse obligados ellos a de la absolución que eso nos dejaría sin penales", añadió.

de su caso, Cervantes Rivera, dijo que a Instancia del Ramo Penal, y que en evarán a cabo la audiencia final para que resolución con el Tribunal Superior de umos que va a ser en el mismo sentido". ue el tenerlos procesados es una intenso estatal para continuar con los antecea pesar de que las pruebas presentadas capaces de demostrar que cometimos o".

Issste, dolor de cabeza de maestros

* "Preferimos una institución con limitaciones, pero que sea nuestra, a que se convierta en privada", afirma el líder de la sección XX del SNTE

Por Oscar González Bonilla
MERIDIANO

Tepic.- Desde que asumió la secretaría general de la Sección XX del SNTE en febrero anterior, Gerardo Montenegro Ibarra ha presidido decenas de reuniones con integrantes de delegaciones sindicales para tratar asuntos laborales y políticos, fundamentalmente.

Dice que ir a visitar a los maestros a sus propios centros de trabajo, conllevaba la finalidad de que tengan cerca a la dirigencia sindical y, "nosotros como dirigentes, tengamos un diagnóstico de los problemas, demandas, inquietudes y planteamientos de compañeros de la educación".

Sinceramente afirma que sus constantes reuniones tanto en los municipios como en la sede sindical tienen el propósito también de reforzar la unidad y exhortar al trabajador de la educación para que continúe siendo activo promotor de la lucha social y política.

RECLAMO MAS IMPORTANTE

Montenegro Ibarra se encontró con que el reclamo más sentido del maestro nayarita es lo referente al régimen de seguridad social, obviamente el gozne con el ISSSTE. Los planteamientos han sido de más y mejores créditos, vivienda, mejor atención médica y más amplia cobertura de los servicios médicos.

Sabe que el ISSSTE atraviesa por una difícil situación económica, pero los maestros proponen la reestructuración de los mecanismos financieros para brindar mejor servicio. Pero esa reestructuración no signifique que el ISSSTE deje de ser patrimonio de los trabajadores y del Gobierno. "Preferimos una institución con limitaciones, pero que sea nuestra, a que se convierta en privada".

PRONTO EN NAYARIT TOMAS VAZQUEZ

Externó el entrevistado su confianza en que muy pronto esté en Nayarit el dirigente del Sindicato Nacional de los Trabajadores de la Educación (SNTE), Tomás Vázquez Vigil, para presidir encuentro con el magisterio estatal.

En la actualidad, Tomás Vázquez recorre algunas eentidades y tiene mucho interés en visitar su estado natal. "Esperamos su importante presencia".

Caja Popular del Sol
Por Apertura de su Sucursal en:
Ixtlán del Río
SOLICITA
ENCARGADO DE SUCURSAL
Requisitos:
•Preparatoria o Carrera trunca.
•De 24 a 32 años.
•Experiencia en manejo de personal.
•Conocimientos contables.
•Excelente presentación
CAJEROS
Requisitos:
•De 21 a 30 años.
•Secundaria terminada.
•Buen trato.
•Excelente presentación.
Interesados presentarse con: Solicitud y fotografía en el Hotel Plaza Hidalgo. ÚNICO DÍA. Sábado 6, a partir de las 11:00 A.M. Contratación Inmediata.

RECIBIR EMPRESAS

eparativos en udad Industrial

str ctura urbana y cci n de naves pa e de los os rmados entre el o e nversionistas ses

Rueda

- T s la firma del respectivo coparticipación entre el gobierno del estado inversionistas taiwaneses mos as iniciará la construcción industriales y la urbanización donde se instalarán diferentes empresas.

Información proporcionada por Aguirre Maldonado, titular de la de Planeación y Desarrollo), se hizo saber que dentro de se encuentra precisamente parte de la infraestructura mala instalación de las empresas que garantizan empleo para 15 mil nayaritas.

En este sentido, Aguirre Maldonado Informó que inicialmente, "lo importante era resolver la situación jurídica de los apoyos y estímulos que le gobierno hará y la inversión que por parte de ellos se debe de hacer".

El funcionario estatal dijo que este paso ya fue superado e incluso se logró la firma del convenio respectivo, aprobado por el Congreso del estado y la por parte de la administración de la empresa también hubo aceptación.

Aguirre Maldonado, aseveró además que actividad conducente a seguir, "es, mediante las autorizaciones necesarias, iniciar el proceso de urbanización del predio que hasta el momento está en breño y esto lo iniciaremos según se calcula en un término de 8 días".

Finalmente, Aguirre Maldonado se refirió al terreno en donde se levantará la estructura necesaria para las plantas industriales y al respecto se dio a conocer que el espacio con el que se proveerá a los inversionistas taiwaneses, es de un poco más de 56 hectáreas.

Este erano un istazo en Guadalajara

En el Centro Histórico a unos pasos de Catedral, Teatro Degollado y del Museo Regional
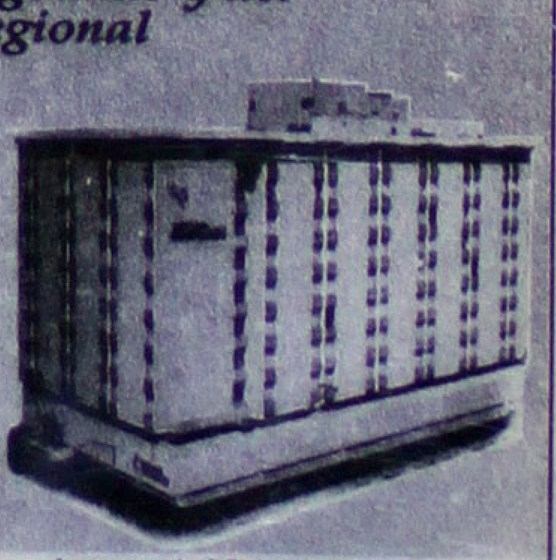
Hospedándose en Vista Guadalajara Hotel Aranzazú
NIÑOS GRATIS: Hasta 2 menores de 12 años compartiendo habitación con sus padres (sin desayuno)
Por solo $ 229.50
Precio diario por Persona en habitación doble más impuestos
Incluye:
♦ Hospedaje ♦ Desayuno Americano ♦ Coctel de Bienvenida
♦ 50 % de descuento en alimentos a niños
Vigencia: hasta Diciembre 31 de 1998
Consulte a su Agente de Viajes o llame a:
Guadalajara: (3) 613-32-32 México: (5) 208-24-77
Morelia: (43) 13-80-80 LLAME SIN COSTO: 01-800-13-133-00
Internet: http://www.vistahot.com Email: hvista@vistahot.com

La excelencia por siempre, consigna del ITT: Treviño

* En su segundo informe de labores al frente del Instituto Tecnológico de Tepic, detalla el director los muchos
* El Instituto en proceso continuo de calidad, aunque ésta nunca se alcanza y siempre se persigue
* La principal encomienda del ITT es responder a demandas profesionales de recursos humanos del merc
* Un informe veraz, objetivo y en lenguaje de amigos, fue el de Fernando Treviño Montemayor

POR GUILLERMO AGUIRRE
FOTOS OSWALD LOZANO

Un informe realista en el que el ingeniero Fernando Treviño Montemayor, director del Instituto Tecnológico de Tepic, detalló los avances, programas y gestión realizada de junio de 1997 a mayo de 1998, fue el se escuchó ayer, informe que se comunicó en forma "coloquial", como llamó el ingeniero Treviño Montemayor a la manera en que se hablan los amigos.

En su mensaje el Director del ITT, quien por segunda ocasión cumple con este compromiso ante la sociedad nayarita, destacó que ese centro educativo tiene la encomienda principal de preparar profesionalmente los recursos humanos, según los perfiles y las demandas del mercado de trabajo y de los sectores productivos,

de crear y fortalecer en el educando u conciencia que lo lleve a valorar la apor ción que la sociedad le brinda y, a la v, comprender que la eficiencia no es sólo cumplir con su deber de estudiar, sino aspirar siempre a la excelencia.

Agradeció a los actores del proceso educativo: alumnos, docentes y personal administrativo que hicieron posible, con sus acciones y decisiones, la formulación del informe presentado

PREAMBULO

A manera de reflexión, el ingeniero Treviño Montemayor, dijo que

los cambios se producen tan a prisa y afectan a tantos órdenes del vivir público y privado, que por un lado constituyen un elemento de nuestro diario transcurrir y por el otro nos toman siempre de sorpresa y que frecuentemente no contamos con una pausa de análisis, reflexión y evaluación que nos permita, siquiera, saber si somos víctimas o beneficiarios de transformaciones tan numerosas como profundas, que con frecuencia nos vemos impedidos no sólo para controlarlas sino incluso para comprender su significado y trascendencia.

Para las instituciones de educación superior los retos son dar respuesta a las demandas y expectativas de la sociedad, y mantenerse al día en todos los avances científicos y tecnológicos para preparar profesionistas con conocimientos sobre la forma de trabajar en las empresas modernas.

ALUMNOS

De los estudiantes, señaló que representan uno de los actores principales y el más importante de la vida institucional; pues hacia él se dirigen todas las acciones de mejoramiento del Instituto Tecnológico, por lo que en consecuencia, todas las estrategias tienen como punto focal al estudiante.

Actualmente, la matrícula de la institución es de 2 mil 976 alumnos, de los cuales 727 son de nuevo ingreso y 2 mil 249 de reingreso; 1 769 son hombres y 1 207 mujeres; 2 mil 964 corresponden al nivel superior y 12 al posgrado.

En relación con el año anterior, la matrícula se incrementó en 0.7 por ciento

En el último año el aprovechamiento escolar alcanzó un promedio general de 85 en la escala de 1-100; el 20 por ciento de los alumnos reprobaron por lo menos una asignatura y el índice de deserción ascendió a un 10.5 por ciento. Culminaron sus estudios 312 alumnos y 182 egresados se titularon por cualquiera de las opciones existentes

MAESTROS

En el ITT laboran un total de 232 académicos, de los cuales 114 son de tiempo completo; 32 de tres cuartos de tiempo, 26 de medio tiempo y 57 de horas de asignatura. Del total de docentes, el 40.5 por ciento posee estudios de especialización, maestría o doctorado y otro 13.8 por ciento participa en programas de posgrado.En este apartado el director del ITT, externó su esperanza para que en 1999 el 51 por ciento del personal académico posea estudios avanzados.

En el último año, el personal docente participó en 49 cursos de superación profesional, en 5 de formación docente y 12 de actualización profesional. Además, 5 docentes disfrutaron del año sabático, 4 recibieron beca-comisión, 95 la beca al desempeño, 34 son beneficiados con el proyecto promocional y 32 con apoyos directos o indirectos para la realización de estudios de posgrado. Asimismo, 10 docentes lograron acreditar la elaboración de libros de textos como apoyo esencial a la práctica educativa.

PRACTICA EDUCATIVA

El Instituto Tecnológico de Tepic ofrece actualmente a los jóvenes nayaritas 9 carreras a nivel licenciatura, 7 en el área de ingenierías y 2 en las ciencias Económico-Administrativas; así como un programa de maestría en las ciencias de Ingeniería Bioquímica y, gracias a la concertación de convenios interinstitucionales, ofrece otras tres maestrías en Administración de Empresas, Administración de la construcción y el Desarrollo Humano Organizacional.

Para atender a su población estudiantil en las diversas opciones, se organizaron en promedio 500 grupos escolares y se utilizaron alrededor de 2 mil 500 horas/semana/m para cubrir las necesidades que pre-

sentan las funciones de docencia, investigación y vinculación.

Para fortalecer la práctica en las aulas, laboratorios y talleres, se han implementado nuevas técnicas y métodos educativos como: habilidades didácticas, técnicas y estrategias de estudio y enseñanza autodirigidos, y evaluación del aprendizaje.

Asimismo, se brindaron aproximadamente 7 mil asesorías a los alumnos, quienes participaron en 26 eventos académicos como concursos, conferencias, seminarios y semanas científicas, tecnológicas y culturales.

Una novedad muy exitosa lo constituye la residencia de los alumnos, fruto de la reforma de la Educación Superior Tecnológica iniciada en 1993. Otra cuestión importante que se ha incorporado al proceso de validación que otorga el Instituto a los alumnos que hayan cursado o estén cursando carreras de nivel Licenciatura es la acreditación del requisito de comprensión de artículos Técnicos-Científicos de su área de estudios del idioma Inglés.

INVESTIGACION

En el terreno de la investigación científica el ingeniero Treviño, se comprometió a continuar mejorando los mecanismos de integración con la docencia, propiciar una mayor vinculación con el entorno, orientar la investigación hacia el desarrollo sostenible del estado y la región, y elevar la calidad de los productos.

Señaló sentirse orgulloso de propiciar la investigación científica y tecnológica en las áreas de las ingenierías Química, Bioquímica, Eléctrica, Industrial y Sistemas Computacionales con 13 proyectos, unos ya incluidos, otros en proceso y otros más a punto de empezar; pero esto no significaba estar satisfecho, ya que falta diversificar y ampliar esta función substantiva en las demás áreas de conocimiento que conforman al abanico de la institución.

VINCULACION

La vinculación está representada por la colaboración de la institución con los sectores social y productivo.

En el último año se logró concretar 7 convenios de vinculación con organismos públicos y privados, 69 alumnos realizaron sus prácticas profesionales, 163 sus residencias profesionales, 238 prestaron su servicio social, 2 mil 303 realizaron visitas a empresas, se llevó a cabo un segmento de 181 egresados de la generación 1992-1997; a través de la bolsa de trabajo, se colocaron a 136 egresados en el mercado laboral; se ofrecieron 4 cursos de capacitación externos; por este mecanismo de vinculación, se imparten 3 programas de maestría con una matrícula de 129 alumnos; se vendieron 3 202 servicios técnicos; se presentaron 7 proyectos en el Programa de Emprendedores y 13 en el Concurso Nacional de Creatividad.

EXTENSION

El concepto de extensión abarca labores de difusión de la ciencia, la tecnología, la cultura, el arte, el deporte y la recreación.

A través de la difusión comunicamos a la sociedad los valores y principios básicos de nuestra cultura tecnológica, como la solidaridad, respeto, pluralidad, pertinencia, calidad, y una actitud de cambio para la convivencia armónica.

En el último año, 2 mil 165 estudiantes se organizaron en 120 grupos culturales o deportivos de diferentes géneros y disciplinas, y participaron en más de 22 eventos de carácter local, regional y nacional, promovidos por la Confederación Nacional del Deporte (CONADE) o la Dirección General de Institutos Tecnológicos (DGIT) como el XLI Evento Nacional Deportivo celebrado en Orizaba, Veracruz y el XIX Festival Nacional de Arte y Cultura, realizado muy recientemente en León, Guanajuato.

En cuanto a la difusión, se prosigue con la edición de la revista "Sucesos Tec", así como la emisión de boletines informativos para los medios de comunicación escritos y electrónicos de la localidad acerca del qué hacer y desarrollo de la insti

APOYO

El Instituto Tecnológico c
ta actualmente con 45 aulas,
laboratorios, 5 anexos, 8 can
vas; el acervo bibliográfico con
468 títulos, 23 mil 200 volúmen
tas periódicas y especializada
tesis y memorias, 158 documen
2 mil 017 mapas, 36 videos

compactos; además cuent
computadoras personales,
4 redes internas, 6 sistemas con
para la administración y 35
aplicación.

En el programa de Orient
tiva, se beneficiaron en el últ
037 alumnos tanto de la institu
de nivel medio superior de la
499 fueron atendidos por ser
res; mil 128 recibieron atenc
ca, pedagógica y médica; 418 fu

lados con becas económicas.

ADMINISTRACION

En base al Programa d
Institucional 1995-2000 se lo
los diversos proyectos que con
tros planes de trabajo anual. S
los objetivos, las estrategias, l
las metas de cada proyecto y
las unidades orgánicas respons
uno de éstos.

Se sentaron las bases
aprovechamiento óptimo de l
disponibles evitando duplicida
dad de funciones, acciones y de
para la formulación del prog
vo anual que para este año
presupuesto de 4 millones 21
sos.

CALIDAD Y MEJORA

Mención especial, mere
ción el proyecto de calidad. C
estima como un proceso de ob
resultados, de aceptación de d
cambio y de mejora continua
elementos que se involucran
educativo: alumno, docente, pl
método, medio didáctico, inve
culación, extensión, infraestr
sica, equipamiento, apoyos ac
como los instrumentos para
ción y administración. Esto im
cer las expectativas del usuari
dad, con la más alta relación
to. En este proceso de mejora c
calidad subyace el principio
nunca se alcanza y siempre se p
quiere decir que debemos v
proceso y no como una meta.

Diseño: Salvador Alvarado

COPARMEX INFORMA

e la edición: L.C.C. Concepción Rodríguez Llamas

Página de información semanal del CENTRO EMPRESARIAL DE NAYARIT

CURSO DE LIDERAZGO EMPRESARIAL

ETIVOS:

na visión compartida de la transición de México
dirigentes y líderes con visión de la realidad, con principios doctrinales y con sentido
co, dispuestos a asumir compromisos de participación y coordinación
ir a que el proceso de la transición mexicana logre sus grandes finalidades

R QUÉ ES IMPORTANTE ESTE CURSO?

ra el mejoramiento de los participantes en su nsabilidad empresarial, fesional

- Desarrolla la capacidad de análisis, de pensamiento estra tégico, de liderazgo y de comunicación con los demás

- Crea el compromiso de participar en la causa de la transición y en la construcción del México que surgirá a partir de la consolidación, en la primera década del nuevo milenio

En el curso obtendrás:
visión de la realidad
formación para la nueva cultura
espíritu de servicio
capacidad para la competitividad
habilidades de liderazgo

e la realidad a y concepción nueva e ia

rimer día
ecurrentes y sus con cias
a de la transición y el icano segundo día
ncipios del orden socmico y político
I rimer día
n de calidad total y de tividad para México
nía de mercado con ilidad social segun-
os humanos, Estado o y democracia y Re- Estado
III rimer día
cia de la opinión pú- los medios de comun la transición
rospectiva y entorno nal Estrategia para a transición integral segundo día
y retos de la partici- e la vertebración
IV rimer día
vo estilo razgo

Desarrollo de habilidades de liderazgó

Módulo I primer día
1. Comunicación con los de más e integración de grupo
2. Imagen personal segundo día
3. Cómo elaborar planes de imagen y comunicación de las organizaciones

Módulo II primer día
4. Desarrollo de la personalidad, autodiagnóstico y aplicación de test para orientación
5. El arte de hablar en público segundo día
6. Diagnóstico del entorno propio

Módulo III primer día
7. El líder ante los medios de comunicación
8. Ejercicio de relación entre líderes sociales y comunicadores segundo día
9. Ejercicio de cabildeo: relación de líderes con legisladores

Módulo IV primer día
10. Organización, integración y desarrollo del voluntariado.

INFORMACION GENERAL:

Es un curso para empresarios, ejecutivos, profesionales independíentes, funcionarios de gobierno y líderes sociales y cívicos.

Organiza: Centro Empresarial de Nayarit
Lugar: Hotel sede Fiesta Tepic
Fechas: últimas tres semanas de septiembre
Horarios: viernes de 10:00 a 20:00 hrs. sábados de 10:00 a 14:00 hrs.
Costo: $4,500.00
INFORMES E INSCRIPCIONES: Rosa María Correa, encargada de la coordinación de Capacitación del Centro, Teléfonos: 14 -35-86, 87 y 88
INCLUYE: manual de organización y contenido, diploma de reconocimiento, recesos, coffee brake y comida en las sesiones de los viernes.

Panel de Expositores:

Dr. Gerardo Aranda Orozco
Lic. José de Jesús Castellanos López
Arq. Federico Muggemburg y R.V.
Ing. Bernardo Ardavín Migoni
Ing. Ernesto Garza Martínez
Lic. Gonzalo Robles Valdez
Lic. Guillermo Velasco Arzac
Ing. Enrique Aranda
Lic. Manuel Díaz Cid
Lic. Arturo Germán Belmont
Lic. Carlos Ma. Abascal Carranza

¿Realmente el problema de su empresa es el costo de sus créditos?

Alberto Calva Mercado

Cómo dividir el problema

Se ha dado por concluir que todos los problemas son debido a los créditos, a las condiciones de éste, a la banca y en general a todo lo relacionado con esto. ¿Es cierto esto? Probablemente en muchos caos si lo sea, pero también debemos aceptar que en muchos otros casos el problema es otro y por no querer aceptarlo, o por falta de visión, seguimos tratando de resolver el problema en el lugar equivocado.

Y aún cuando muchas personas reestructuraron en Udis, no pueden pagar o se quejan del crédito. En fin, se pueden identificar tres grandes conceptos del problema:el crédito, es decir, las condiciones de éste (tasa y plazo)el activo, es decir, que calidad de bien se compró con el crédito o de la inversión realizadael flujo, es decir, cuánto dinero se genera cada mes para enfrentar el compromiso adquirido

El crédito

En primera instancia habría que analizar el crédito. Independientemente de lo que haya hecho con el dinero, usted pudo haber adquirido un crédito en situaciones ventajosas o desventajosas; si la tasa de interés es alta o no. Cuando analice esto, debe estar conciente de que sólo tiene un número limitado de alternativas en el mercado y no querer compararse con otras irreales o poco viables.

Lo anterior se refiere a que todos quisiéramos tener un crédito bancario sin intereses, pero esto es totalmente fuera de la realidad, simplemente porque hay ahorradores a los que el banco tiene que pagarles una tasa de interés.

El activo

Aún con un crédito en condiciones de mercado, habrá que preguntarse en qué invirtió su dinero. Es decir, puede tener el mejor crédito del mundo, pero di adquirió un bien que ha perdido su valor, obviamente parecerá que debe mucho, aunque en este caso el problema sigue siendo el activo, no el crédito.

Es el caso de alguien que consiguiera un crédito gratis, sin pagar intereses, sólo la inflación. Pero si invierte su dinero en un negocio que quiebra, estará en un problema de selección del activo, no del crédito.

El flujo

El flujo, puede ser el causante de todo el problema. Aún suponiendo que usted tiene un crédito en condiciones adecuadas, y que compró un bien en excelentes condiciones, si no genera el flujo necesario,. Es decir, el dinero necesario para pagar la deuda, estará en un problema.

Esto se refiere al caso de muchas empresas en las que no se tiene actividad en el negocio, es decir, no se produce ni se vende, no hay forma de pagar un crédito ni de cumplir en general con los compromisos contraídos. En este caso se tiene un problema de mercadotecnia y mientras estemos pensando en el crédito, lo más seguro es que nunca se pueda resolver la situación

El Análisis sobre la información financiera

Lo expuesto anteriormente se ha hecho sobre una base simplista, pero no errónea, Los tres puntos expuestos es decir, las tres formas de enfocar el problema -crédito, activo o flujo- se pueden analizar directamente sobre la información financiera de su empresa. Todo aparece en los estados financieros, tal vez no en forma explícita en todos los casos, pero si implícita.

¿Con qué frecuencia revisa y analiza la información financiera de su negocio? ¿La está usando para apoyar su toma de decisiones?

La utilidad de operación

La utilidad de operación, que puede observar en un estado de resultados, es simplemente restarle a las ventas netas el costo de ventas (el costo de producción de las unidades vendidas) y los gastos de operación (gastos de administración y venta). Podríamos definir la utilidad de operación como la riqueza generada debido a la operación propia del negocio para la que fue creada la empresa.

La diferencia entre la utilidad de operación y la utilidad neta, es que para llegar a ésta última se restan a la utilidad de operación todos los costos financieros e impuestos.

¿Cuál es la utilidad de operación de su empresa?

Si su utilidad de operación es negativa, es decir, menor a cero, entonces tiene un verdadero problema de rentabilidad en su empresa, ya que no está cumpliendo con un principio básico y elemental d ellos negocios, que consiste en que a través de las ventas pueda cubrir el total de sus costos y gastos. Si ésta es su situación, olvídese del costo de sus créditos.

Si su utilidad de operación es positiva, es decir, mayor a cero, entonces habría que preguntarse si ésta alcanza a pagar el costo de todas las fuentes de financiamiento. Es decir, cada peso que tiene en el pasivo y el capital contable de su empresa tiene un costo, en algunos casos explícito y en otros no. Si el total de sus créditos (pasivo con costo) y su capital contable, los multiplica por una tasa (costo de capital), ¿alcanzaría a cubrir este costo de sus fuentes de financiamiento con la utilidad de operación?. Si la respuesta es negativa, entonces sigue teniendo un problema en la operación de su negocio, ya que no está generando la riqueza necesaria para cubrir todos sus compromisos.

Si su utilidad de operación es positiva y alcanza a cubrir el costo total de todas sus fuentes de financiamiento, entonces no es por aquí el problema. Su empresa genera la suficiente utilidad para sobrevivir y crecer.

Cuando se decía que el problema podría ser el crédito, es aquí con un análisis de la composición de la utilidad de operación, que podríamos estar enfocado el problema.

La calidad de sus activos

Cualquier peso que tenga invertido la empresa debe generar un beneficio. Y nuestro trabajo como directivos de una empresa debe ser el administrar que estos recursos generen una riqueza mínima.

Existen diversas preguntas que pueden ser claves si queremos conocer la calidad de activos que tenemos y son elementales en la mente de cualquier directivo. Por ejemplo: ¿Sabe cuál es el beneficio que le da tener cuentas por cobrar? ¿ Cuál es el beneficio que arroja cada peso invertido en el activo fijo? ¿ Ha determinado el beneficio por vender a crédito a los clientes? ¿Cuál es el beneficio de mantener inventarios en la empresa?.

De cualquier forma la calidad del activo será buena en la medida en que genere un rendimiento superior al costo de nuestras fuentes de financiamiento.

El flujo de efectivo

Por último, ¿genera flujo su empresa? Y lo más importante ¿por qué genera flujo? ¿se está generando flujo a partir de la operación propia de la empresa?

¿tiene claramente identificado por qué no se genera más flujo en la empresa y qué se está haciendo con los recursos?

Enfóquese en definir el problema correcto

Todos los negocios van a tener problemas. El trabajo del ejecutivo es determinar los verdaderos problemas, cuantificarlos y jerarquizarlos para su resolución. Puede que su problema sea el crédito, pero también puede ser que sea alguna otra variable. Mientras no lo identifique y elabore la estrategia correcta para resolverlo, no habrá forma de que su empresa sea mejor negocio.

FUNCION SOCIAL DEL EMPRESARIO

ilermo e Domínguez

onozco promotor iniva tranquilo; no coresario promotor que ormir; no conozco un n su industria en creleve una vida plácida

o de las empresas es fícil, muy duro y para hombres, porque al e le reprocha dentro s; se le reprocha en el s negociaciones obre- ; se le reprocha en el al para que cumpla ndares de calidad; se ara que baje precios; para que no agote su erza de resistencia y competidor extranjeocha que no vaya al paso de la tecnología , se le reprocha que tenga dinero y se le reprocha que no tenga suficiente capital para ser el mejor empresario del mundo; se le reprocha que no pague suficientes impuestos, se le reprocha que regatee salarios; se le reprocha que no crezca al ritmo de la imaginación de la gente que no sabe de industria ni de empresas.

Al empresario generalmente se le reprocha hasta que se le destruye; he visto empresarios retirarse en una conciencia de culpa, por no haber satisfecho las exigencias especialmente de los recién llegados.

Hacerse empresario es escoger una profesión difícil e ingrata. ¿Seremos capaces de reconocer su valor y cuánto lo necesitamos?

México necesita empresarios, necesitamos muy buenos empresarios; requerimos muchos buenos empresarios.

El estado mexicano tiene que ayudar a formarlos, a mejorarlos, a defenderlos y hacerlos triunfar, porque los empresarios son indispensables en la creación de los centros de trabajo y de producción.

Los empresarios a través de las fábricas, de los centros de trabajo, son los mejores vehículos para redistribuir la riqueza.

Las empresas son el mejor instumento para hacer justicia social y las empresas son la mejor garantía también, para que los paises progresen y se desarrollen equilibrada, democráticamente, cordialmente entre sus habitantes.

Cada proyecto es una angustia; cada empresa es un centro de conflicto, pero cada proyecto es un reto y cada empresa es una responsabilidad. Ojalá haya en México más, y más buenos empresarios. Una tarea fundamental será pues, consagrar esfuerzos para crear y mejorar empresarios particulares en México.

CONSEJO DIRECTIVO

PRESIDENTE
Ing. José Vicente Romero Ruiz
VICEPRESIDENTE
Lic. José Luis Gutiérrez Muro
SECRETARIO
Lic. Carmen Aída Díaz Rosales
TESORERO
C.P. Carlos Sánchez Vega
GERENTE ADMINISTRATIVA
Ivett Carrillo Delgado
GERENTE DE CAPACITACION
Rosa Ma. Correa Zatarain
BOLETIN INTERNO
Ma. Guadalupe Rangel

COMO CHIVO EXPIATORIO

PRD pide la cabeza de Guillermo Ortiz

UNIVERSAL

México.- El gobernador del Banco de México (BdeM), Guillermo Ortiz, enfrenta el riesgo de ser el sacrificado del sexenio, pues la demanda generalizada de la sociedad es su separación del cargo y que se investigue su actuación en la Secretaría de Hacienda, opinó Juan José Quirino Salas.

El legislador del Partido de la Revolución Democrática (PRD) agregó que Ortiz Martínez no solo debe ser destituido, sino saber que lo orilló a solapar las irregularidades del Fondo Bancario de Protección al Ahorro (Fobaproa) y los supuestos lazos de complicidad que tendría con banqueros.

Destacó que el gobernador del BdeM asume un papel más político que administrativo, y las presiones que ha lanzado contra el poder legislativo responden a sus intentos de tapar un problema que el mismo generó.

"Sus propósitos para hacer que el pueblo mexicano pague los casi 600 mil millones de pesos, significa que cada ciudadano debería aportar de sus bolsillos a largo plazo unos 30 mil pesos y esto es a todas luces injusto", señaló.

"El gobierno federal, apuntó, ésta en la gran disyuntiva de mantener a Guillermo Ortiz en su cargo, asumiendo el costo político que ello representa, o bien lavar su imagen prescindiendo del funcionario".

Ante estos razonamientos, el senador perredista intuyó que el titular del Banco de México podría ser uno de los sacrificados del sistema, porque es evidente que cometió muchos errores voluntaria o involuntariamente durante el tiempo que se encargo de conducir la economía y las finanzas del país.

Por otro lado, Quirino Salas manifestó que su fracción perredista en el senado se mantendrá firme en no aceptar que se aborde el tema Fobaproa en un periodo extraordinario, sino que hasta que concluya las auditorías que comenzaran el próximo mes.

Por último, destacó que las auditorías seguramente revelaran la gama de compli cidades de algunos funcionarios zedillistas con los banqueros, y algunos de estos no sería raro que pararan en la cárcel.

Refuerza el PRI respaldo a candida

* Las acciones se intensificarán para convencer a todos aquell indecisos para que sufraguen a favor del tricolor

Por Francisco Arroyo
UNIVERSAL

México.- Los candidatos del Partido Revolucionario Institucional (PRI) a las gubernaturas de los estados recibirán un mayor apoyo de la dirigencia nacional de ese partido.

El dirigente nacional, Mariano Palacios Alcocer, al igual que el secretario general, Carlos Rojas Gutiérrez, acudirán a los 14 estados donde se realizarán procesos electorales.

La labor político-electoral se intensificará para que los triunfos de los candidatos sea, por amplio margen para que la oposición no los cuestione.

Palacios Alcocer estará este sábado en Zacatecas. Acudirá a brindarle el apoyo y respaldo de los priístas del país a José Olvera, candidato a la gubernatura.

El aspirante a gobernar Zacatecas, se confió, gana terreno, mientras las oposiciones lo pierden, debido a que la población les rechaza.

Asimismo, el sábado Palacios A Tamaulipas, Acude a ese estado a tor estatutaria a Tomás Yarrington, quien asp estado del norte del país.

Las tareas partidistas, al igual qu intensificarán para convencer a todos a para que sufraguen a favor del Revolucion

En los diversos estados, donde ha el presente año, la ciudadanía ha brind respaldo a los candidatos priístas.

Además, ha podido constatar la i oposiciones para gobernar. Por eso, un ciudadanos volverá a otorgar su voto a l

El PRI ha recuperado terreno y lo credibilidad, debido a los procesos de sele decir, la llamada consulta a la base motivó votar por el Revolucionario Institucional.

ANTE EL BANCO MUNDIAL

Formalizado préstamo de 700 millones de dólares al IMSS

* "Contamos con un proyecto sólido que significará para México una continua modernización del sector salud" afirma Genaro Borrego

UNIVERSAL

México.- El Instituto Mexicano del Seguro Social (IMSS) y la Secretaría de Hacienda y Crédito Público (SHCP) formalizaron por escrito ante el Banco Mundial (BM) la intención de suscribir un préstamo por 700 millones de dólares, informó la institución de salud.

Señaló que los recursos tienen el fin de ampliar el programa de inversión 1998-2000, para infraestructura, equipamiento y el mejoramiento en la gestión hospitalaria.

De esta manera, se pretende mejorar la eficiencia y calidad del servicio, así como superar uno de los grandes problemas del instituto: la carencia de recursos suficientes y oportunos para una operación eficiente, indicó.

La inversión se destinará "hacia donde más se necesite y mejor aproveche" para responder a las necesidades reales de la población derechohabiente, agregó.

En una amplia explicación, el IMSS confirma la presencia del Estado como financiador del sistema de salud "y reconoce la necesidad de fortalecer a las unidades prestadoras de servicio del IMSS, considerando al usuario como eje del sistema en la asignación de recursos y evaluador de la calidad del servicio". La carta de intención, fechada el 20 de mayo pasado y que consta de nueve cuartillas, está dirigida a James D. Wolfensohn, presidente del BM, con sede en Washington.

Ahí, se exponen algunos de los más relevantes fundamentos, objetivos y estrategias de las políticas del proceso de modernización del IMSS, iniciado con la modificación legal de 1994 y en el contexto del programa de Reforma del Sector Salud, cuyo propósito es "establecerr un sistema de cobertura universal, sustentado en un principio solidario bajo el cual todos los mexicanos tendrán acceso a un nivel integral de servicios, independiente de su capacidad de pago".

El secretario de Hacienda y Crédito Público, José Angel Gurría, y el director general del IMSS, Genaro Borrego Estrada -quien notificó al Consejo Técnico del instituto sobre la firma de la carta de intención-, subrayaron que "contamos con un proyecto sólido que significará para México una continua modernización del sector salud, el cual reconocemos como clave del desarrollo económico y social, y una de las mejores inversiones que puede hacer nuestra nación".

En el resumen que presentan sobre los cambios realizados y las acciones por emprender, se menciona que se establecerá un esquema flexible para que los asegurados, los pensionados y los beneficiarios escojan a su medico familiar dentro de la unidad del IMSS a la que estén inscritos.

En el mediano plazo, podrán elegir también la unidad médica del propio instituto que deseen, dentro de la zona médica que les corresponda. "Esta medida contribuirá a crear un marco propicio para elevar la eficiencia de los servicios de salud, mediante el establecimiento de incentivos a la calidad y eficacia", apunta. Los funcionarios dijeron que la asigna ción de recursos "deberá ser complementaria a la presupuestación del gasto corriente y "buscará en el corto plazo corregir las desigualdades de la capacidad instalada en relación a las necesidades de la población beneficiaria". Además, se impulsará la ampliación del programa de inversión para "cubrir el fuerte crecimiento de la afiliación en zonas de mayor dinamismo y a recuperar el terreno perdido después de una época demasiado larga de rezago en la inversión", precisaron.

Retiran agentes de la DEA en Tijuana, por supuesta desconfia

Por José Carreño Figueras
Corresponsal
UNIVERSAL

Washington.- La Agencia Antinarcóticos Estadounidense (DEA) retiró sus agentes de Tijuana.

Junto con el Departamento de Justicia, advirtió a policías estadounidenses a lo largo de la frontera con México que pueden enfrentar hostigamiento de policías federales mexicanos, aseguró el diario derechista "The Washington Times".

El diario consignó que las relaciones entre policías estadounidenses y mexicanos "raramente han sido tranquilas" debido a la desconfianza mutua, pero como resultado de la reciente "Operación Casablanca" contra el "lavado" de dinero en bancos mexicanos, "la mala sangre se ha enturbiado a un nivel no visto desde el asesinato de un agente de la DEA en México hace 13 años".

El diario informó que "una advertencia urgente" fue enviada el martes para advertir de la posibilidad de una "represalia" por parte de agentes de la Policía mexicana.

La afirmación se dio al mismo tiempo que se reportaba que presuntos narcotraficantes mataron a un agente de la Patrulla Fronteriza el miércoles cerca de la frontera con México.

El agente fue identificado como Alexander Kirpnick, hijo de inmigrantes ucranianos. Un sospechoso está tenido pero no se reveló su nacionalidad aún. El incidente ocurrió en la zona del Cañon del Potrero, unos tres kilómetros al norte de la frontera con México.

"Es trágico", comentó Doris Meissner, comisionada del Servicio de Inmigración y Naturalización (INS) al anunciar que ella y la Procura General, Janet Reno, podrían asistir al funeral.

El embajador de México en Washington, Jesús Reyes Heroles, destacó por su parte que esa muerte es un hecho "muy desafortunado" porque al margen de su gravedad el incidente ayuda a establecer un vínculo equivocado entre narcotráfico e inmigración.

Al hablar de la "Operación Casablanca", Reyes Heroles destacó que las autoridades de los dos países trabajan para buscar fórmulas de resolu consideró c tantes encu toridades d la próxima s vista de los nesto Zedill el lunes en N reunión bin les y jueves

La Casablanca", radora Reno tante paso a to a los esf lavado' de d ce que se h bajo". Cons sus repres unieron el m toridades México y c formación mos seguir continuar c relación de

EMILIO GOICOCHEA, CANDIDATO PANISTA al gobierno de Sinaloa, acompañó en confer Calderón, dirigente del PAN, quien dijo que su partido tomará una decisión responsable en l Fobaproa. (FOTO: MERIDIANO/Universal)

Desconocía los alcances del "Casablanca": dice Lozano Gracia

* El ex procurador de general de la República y el ex subprocurador jurídico de Asuntos Internacionales Rafael Estrada afirmaron no haber sido informados fehacientemente

REUTERS

México.- Ex funcionarios de la Procuraduría General de México negaron ayer haber conocido el alcance de una operación encubierta de Estados Unidos que destapó una red de lavado de dinero del narcotráfico en bancos mexicanos.

El ex procurador Antonio Lozano Gracia y el ex subprocurador jurídico de Asuntos Internacionales Rafael Estrada afirmaron que no fueron informados fehacientemente por autoridades estadounidenses sobre la operación, llamada Casablanca, desarrollada entre 1995 y el mes pasado.

Lozano y Estrada desempeñaron funciones en la Procuraduría General de la República (PGR) hasta diciembre de 1996.

La PGR informó anteayer en un comunicado que sus autoridades recibieron en enero de 1996 información de funcionarios de Estados Unidos sobre una investigación en marcha en torno a lavado de dinero en el sistema bancario mexicano. "Sí, recibí al delegado del Servicio de Aduanas de Estados Unidos, Enrique Castro, en una ocasión", admitió Estrada en declaraciones a la cadena Radio Red.

Pero el ex funcionario aclaró que "no me dijeron que era la Operación Casablanca y no me pidieron el establecimiento de un operativo conjunto, y mucho menos que eso estuviera siendo objeto de una operación encubierta".

Señaló que los funcionarios estadounidenses le dieron datos sobre algo relacionado con lavado de dinero que habían detectado en los Estados Unidos hacia México y otros países, "pero nada más".

La Operación Casablanca, una investigación de tres años, descubrió una red de lavado de dinero del narcotráfico en sucursales de 12 de los 19 más importantes bancos mexicanos, según anunciaron autoridades estadounidenses el 18 de mayo.

La investigación ha desatado una enorme polémica sobre su legalidad y provocó la protest a formal del gobierno mexicano ante Washingnton por la infiltración de agentes encubiertos en su territorio, en detrimento de la soberanía de este país.

El ex procurador Lozano, un dirigente del opositor Partido Acción Nacional (PAN), calificó de "absurda" la versión de la PGR, en sentido de la dependencia tuvo conocimiento del asunto cuando él la dirigía.

"Cuando las autoridades estadounidenses ya aclararon que no informaron a México, me parece que esta explicación no sólo es irrelevante, sino absurda", dijo a la misma cadena radial. "Yo le pediría a las autoridades mexicanas que exigieran a Estados Unidos la bitácora de la investigación para ver cuáles fueron las actuaciones en cada momento", agregó.

El ex subpro curador Estrada insistió en que la información que le ofrecieron los funcionarios estadounidenses era "abstracta".

PIDEN JURISTAS

Que aumente penalidad para delitos de "cuello blan

* Los avances tecnológicos rebasaron a las leyes mexicanas en legislación de "lavado de dinero" y delitos contr

UNIVERSAL

Xalapa.- El presidente de la Comisión Nacional de Tribunales Superiores de Justicia de México, Julio Patiño Rodríguez, dijo que se debe aumentar la penalidad a los llamados delitos de "Cuello Blanco".

El jurista agregó que también es importante que los legisladores federales promuevan que los delitos de "cuello blanco" sean calificados como graves.

Precisó que aumentando la categoría de ese delito se evitarán casos de abierta impunidad como el de Angel Isidoro Rodríguez alias "El Divino", que burlan a las autoridades.

Patiño Rodríguez aclaró que los delitos están revestidos de una serie de circunstancias y de hechos que deben analizarse objetivamente, y con base en ello, el juez debe tomar la determinación correspondiente de acuerdo a su criterio, que este tenga mayores facultades.

El también presidente del Tribunal Superior de Justicia de Veracruz, explicó que en cuanto a la reparación del daño, no es tanto que una persona esté o no detenida, sino que se le debe garantizar antes a la víctima, la reparación del daño "para posteriormente ver si se le otorgan beneficios o no".

"Porque si está detenida va a ganar muchísimos recursos para tratar de salir de la cárcel, pero no para reparar el daño", como en el caso de los delincuentes de "cuello blanco", que utilizan la justicia para su beneficio, explicó el ex senador del Partido Revolucionario Institucional (PRI).

Patiño Rodríguez se pronun evitar la impunidad y casos como dinero", delitos de "cuello blanc otros se deben ir actualizando hacer reformas y aclarar algun que se dan en esta materia.

Dijo que, en materia banc gisladores harán las propuesta vas de ley, para tener una dispo clara, que permita instrumentar ca de absoluta transparencia d social para todos los ahorrador que garantice la legalidad de es

Manifestó que el avance tecn se ha dado en estos tiempos es que es necesario actualizar y r normas que rigen estas materia tan novedosas para todos".

...E JUSTICIA

...go a todo aquel que haya ...ado el Fobaproa

...sector ...exigió que ...caso del ...persona- ...Isidoro ...El Divi- ...ara de la ...menos lo ...es la ciu- ...er rehén

...tes de la ...ronal de ...exicana ...Confede- ...Cáma- ...(Conca- ...Aranda ...Marín ...amente, ...eso de la ...ctitudes ...lizar, si

así lo quieren, caso por caso, pero no paralizar la discusión. El vicepresidente de la Comisión Fiscal de la Confederación de Cámaras Nacionales de Comercio (Concanaco), José de la Luz Santibáñez, dijo por su parte que la Procuraduría General de la República (PGR) debe investigar a fondo a personajes que cometieron fraudes en la banca, y presentar las pruebas públicamente en contra de quienes resulten responsables.

Los dirigentes empresariales, entrevistados por separado, advirtieron que si se sigue atrasando más esta discusión, en lugar de pagar en 30 años esta deuda, se pagará en 50, y los activos perderán su valor real en perjuicio de la economía de México.

El presidente de la Coparmex, Gerardo Aranda Orozco, subrayó que la situación es delicada, y por cada día que pase el costo fiscal será mayor.

El presidente de la Concamin, Jorge Marín Santillán, exigió hacer una investigación a fondo y aplicar la ley en contra de los banqueros como "El Divino", quienes le causaron un daño económico a la nación.

Indicó que no es justo que el pueblo de México pague dinero mal utilizado por gente irresponsable.

Entrevistado en la Secretaría de Comercio y Fomento Industrial (Secofi), luego de reunirse con Herminio Blanco, aseveró que se deben realizar las auditorías al Fondo Bancario de Protección al Ahorro (Fobaproa) porque "seguramente se descubrirán operaciones ilícitas, malversación de fondos o créditos mal otorgados".

Subrayó que debe darse a conocer y castigar a "cualquier otra persona que haya utilizado el Fobaproa para beneficiarse". Apuntó que es inconcebible que exbanqueros, quienes se beneficiaron con operaciones de dinero ilícitas, se encuentren gozando de libertad.

Marín Santillán se pronunció a favor de que se revisen a fondo las operaciones realizadas a través del Fobaproa pero, advirtió, ello no debe retrasar la discusión del paquete financiero en la Cámara de Diputados.

LOS PRIMEROS

Cien ciudadanos reciben documentos de doble nacionalidad

REUTERS
Por Débora Montesinos

México.- México entregó ayer los primeros documentos de doble nacionalidad a 100 de sus ciudadanos, entre ellos el Nobel de Química 1995, Mario Molina, que la perdieron por naturalizarse en el exterior.

"Estos documentos que han recibido les devuelven, desde un punto de vista legal, algo que cada uno ha conservado intacto en el fondo de su corazón, a veces por muchos años: la voluntad de ser mexicanos", dijo el presidente Ernesto Zedillo.

Zedillo entregó en el Palacio Nacional las primeras cartas de nacionalidad mexicana por nacimiento, según la ley vigente desde el 20 de marzo, que permite la doble nacionalidad.

Los legisladores de todos los partidos políticos mexicanos aprobaron la iniciativa del gobierno de Zedillo para que los mexicanos que habían perdido su nacionalidad al optar por otra, pudieran recuperarla con sólo solicitarla.

Las leyes anteriores despojaron de su nacionalidad a miles de mexicanos que se naturalizaron en otros países.

La canciller Rosario Green informó que el gobierno había recibido hasta el 31 de mayo 3.738 solicitudes de mexicanos intresados en recuperar su nacionalidad.

De esas solicitudes, 3.445 provinieron del extranjero, principalmente de Estados Unidos, dijo.

Las peticiones comprobaron, "la vigencia de una férrea vocación: la de vivir como mexicanos", aseguró Green.

Zedillo consideró que la restitución de nacionalidad mexicana constituyó un acto de "justicia" doblemente satisfactorio, puesto que los primeros documentos recayeron en ciudadanos que se distinguieron en campos diversos como el periodismo, la ciencia y la filantropía.

El presidente destacó como una "palabra cumplida" la entrega del documento al doctor Mario Molina, quien en 1995 fue galardonado con el Premio Nobel de Química.

"En ocasión de un homenaje que se le rindió en México, le dije que sería motivo de enorme alegría que él fuera el primero en recibir su declaratoria de nacionalidad mexicana", recordó Zedillo.

Molina dijo que optó por la nacionalidad estadounidense para poder evolucionar en el ámbito académico y científico. Pero "hoy hago público reconocimiento de mi deuda con México, así como de mi compromiso de devolverle algo de lo que recibí", dijo.

El Nobel anunció que integrará un grupo multidisciplinario de científicos para proponer medidas que ayuden a disminuir la alta contaminación atmosférica en el Valle de México.

El Valle de México, donde se asientan la capital mexicana y la industrializada zona que la bordea, tiene 17 millones de habitantes y está considerado como uno de los sectores urbanos más contaminados en el mundo.

...rechaza extradición de ...a dólares" a México

...Casablanca, tema central ...iones Zedillo-Clinton la ...ana

...Figueras

...a.- La Casa Blanca descartó toda posi... ...stados Unidos pudieran extraditar a ...es involucrados en la llamada "Opera... dijo el portavoz presidencial, Mike

...dicó que será tema de conversación el ...sidentes Bill Clinton y Ernesto Zedillo, ...á la importancia de la relación bilateral ...erar con el gobierno mexicano.

...con México "es profundamente impor... McCurry, y destacó también que esa ...entemente supera momentos en los ...nte en México, la gente siente que hay... En un aparente esfuerzo por restar ...erendo que creció con rapidez desde que ...blanca" fue anunciada hace tres semanas, McCurry apuntó que "comprendemos las fuertes opiniones" del gobierno mexicano "pero ellos están al tanto de nuestras preocupaciones".

En ese sentido, el portavoz presidencial estadounidense afirmó que los mandatarios de ambos países "tendrán oportunidad pronto de reunirse para discutir éste y otros asuntos".

El encuentro se realizará el lunes en el marco de una reunión internacional contra consumo de drogas en la sede de las Naciones Unidas, en Nueva York.

El tema de la "Operación Casablanca será discutido también en la reunión binacional que se celebrará aquí el miércoles y jueves próximo con la participación de hasta ocho secretarios de Estado mexicanos, señaló.

Apuntó que el gobierno estadounidense atribuyó el problema a "falta de comunicación" aunque representantes de los Departamentos del Tesoro y de Justicia enviados el miércoles a México aseguraron que habían informado de la operación a funcionarios de la Procuraduría General de la República (PGR) cuando era encabezada por Antonio Lozano Gracia.

La procuradora General Janet Reno aseguró también que el Departamento de Estado había sido enterado del operativo de agentes del Servicio de Aduanas.

Ministerio público manipuló el proceso de Raúl Salinas

UNIVERSAL

Toluca.- Hasta el momento, el juez tercero de distrito, Ricardo Ojeda Bohórquez, no ha sido notificado formalmente por un tribunal de alzada de haber incurrido en algún error, al haber aceptado las pruebas del Ministerio Público (MP), en contra de Raúl Salinas. No obstante que el segundo Tribunal Unitario de Toluca resolvió que el juez incurrió en un error al permitir que el MP manipulará el proceso al presentará pruebas y testimonios obtenidas a raíz de las investigaciones realizadas cuando ya había iniciado el proceso; hasta el momento no existe notificación alguna en el juzgado tercero de distrito, con sede en esta ciudad.

Fuentes del juzgado establecieron que no se ha impedido hasta el momento la entrega de pruebas, a través de este juzgado, en virtud de que no han recibido alguna notificación al respecto. Entre las pruebas se encontraban siete testimonios y documentos, como es la agenda del ex diputado Manuel Muñoz Rocha, la invitación que Raúl Salinas envió a Muñoz Rocha para que asistiera a su boda, además de registros de vuelo.

El Tribunal determinó que la Procuraduría General de la República (PGR) actuó ilegalmente al ofrecer 29 pruebas en contra de Raúl Salinas y pretender incluirlas como documentales públicas en el juicio que se le sigue.

Por el momento, el juez envió un requerimiento a la Secretaría de Relaciones Exteriores (SRE) para que informe sobre el estado que guarda la declaración que Mario Ruiz Massieu realizó en Estados Unidos, el año pasado.

Esto, debido a que hasta el momento no se le ha notificado algo al respecto, por lo cual éste es considerado como uno de los pendientes que impiden cerrar el proceso penal en contra de Raúl Salinas, por la autoría intelectual de la muerte del ex secretario general del Partido Revolucionario Institucional (PRI), José Francisco Ruiz Massieu.

...osis nacional por próxima ...a de la "píldora del amor"

...uentes

...- A partir ...a llama- ...amor, ...dida en ...sitadas, ...Distrito ...es como ... y

...r de que ...e Salud ...plegado ...ña para ... de ese ... sus di-

...te que ...e temor ...olatera- ...usar el ...son los ...ardio y ...rebral, ...recupe- ...orren el ...ia vida. ...acias se ...len cada ... de 94 ... les pida ...ntación ...ero los ...expiden ...es a sus ...en como ...rse ese ...el cual ...a vida de ...ren.

...ARTA

...unciona ...bición de ...e es la ...ner fin a ...pués de ... con la

actividad sexual, al degradar a una sustancia química denominada monofosfato cíclico de gaunosina, que se genera junto con la óxido nítrico durante la estimulación sexual.

Cuanto más tiempo este el GMPc inhibido, mayores son las perspectivas de una erección suficiente y duradera.

Cada una de estas pastillas romboides de color azul cuesta 94 pesos y se vende en casi todas las farmacias del país en forma individual, en tabletas de 50 y 100 miligramos.

Hasta el momento, hay tres productos registrados en el país para corregir el trastorno eréctil del órgano sexual masculino.

Estos actúan en el sistema circulatorio, principalmente a nivel local del órgano, y no tienen ninguna actividad en el sistema nervioso autónomo que regula la actividad sexual.

Sin embargo, ni la Secretaría de Salud ni los laboratorios responsables informan debidamente al público sobre el uso de esos medicamentos ni de sus efectos secundarios.

Así, el autorecetarse o aplicarse algún medicamento que no haya sido sugerido por el doctor, puede provocar efectos sobre la salud de diversa índole.

Carlos Hernández Samaniego, sexólogo especialista, explicó que todos los productos para tratar la disfunción erectil son variantes de vasodilatadores, que buscan restablecer la irrigación sanguínea en el órgano sexual masculino, factor orgánico que produce la erección.

"Son fruto de investigaciones largas y, de acuerdo con los científicos, no se trata de afrodisiacos, ni productos mágicos que ayuden a todas las personas por igual, además de que funcionan sólo cuando hay estímulos eróticos", indicó.

Viagra ha causado el mayor revuelo en el mundo y se le menciona prácticamente como el milagro del fin siglo. Sus fabricantes, los laboratorios Pfizer, aseguran que "la nueva droga, que se administra por vía oral, podría convertirse rápidamente en el principal elemento para el tratamiento de la enfermedad, mejorando sustancialmente la calidad de vida de casi 100 millones de hombres en todo el mundo".

CONVIENE SABER ANTES DE...

Se sabe que Viagra no aumenta ni produce excitación sexual, y tampoco es una cura para la impotencia, sino que la trata y su uso debe ser continuo, como el de cualquier otro medicamento de su tipo.

Lo que sí hace la píldora es que ayuda a mejorar la relación sexual, cuando el problema es la imposibilidad o dificultad del coito por la falta de erección.

Las personas con disfunción eréctil deben acudir antes que nada a un médico especialista, para que determine su afección y prescriba el tratamiento adecuado.

Sobre el empleo de Viagra se recomienda que no se consuma más de una tableta al día, además de que se advierte que algunas personas pueden sufrir efectos secundarios como indigestión, dolor de cabeza, enrojecimiento facial, dolores musculares y problemas visuales leves.

Lo que está claro para los productores de este fármaco es que no debe ser empleado por personas bajo tratamiento con nitratos.

Para que resulte efectivo, Viagra debe tomarse una hora antes del contacto sexual y su efecto se puede prolongar unas cuatro horas.

Viagra (sildenafil), es el medicamento oral que se ha convertido en la "estrella" de su clase. Su ingrediente activo fue estudiado originalmente como un tratamiento de la presión arterial alta.

No consiguió resolver el problema, pero tuvo efectos poderosos en el órgano sexual masculino. Contiene 6 elementos, 7-dihydro, 1 metil 7 oxo, 3 propil, 1 Ha pyrazolo (4,3-D) pyrimidin-5-yl -4-Ethoxyphenyl (sulfonyl)-4-methylpiperazine.

MÉXICO VENEZUELA Y A. SAUDITA

Nuevo recorte al suministro de petróleo

*** En un esfuerzo para estabilizar los precios del crudo, las tres naciones "acordaron que sus países contribuirían a esta tarea con más reducciones, de 450 mil barriles por día**

REUTERS

Amsterdam.- México, Venezuela y Arabia Saudita, los tres países que gestaron en marzo el llamado Pacto de Riyad de reducción de producción petrolera, dijeron ayer que eliminarían otros 450 mil barriles por día de su suministro a partir del 1 de julio.

En un comunicado conjunto emitido en Amsterdam, los tres países señalaron que Arabia Saudita reduciría su suministro en 225 mil bpd, Venezuela en 125 mil y México en 100 mil bpd. Añadieron que buscarían que otras naciones tanto de la Organización de Países Exportadores de Petróleo (OPEP) como no miembros del cartel aceptaran más recortes. En referencia al acuerdo de marzo, que prometió recortes totales en la producción mundial de petróleo de 1.5 millones de bpd, el comunicado dijo:

"Pese a los esfuerzos de sus países y de otros exportadores para restringir la producción de acuerdo con las promesas de recortes previamente acordadas, el mercado está todavía desequilibrado y los inventarios de crudos y productos están altos según los niveles históricos".

En un esfuerzo para estabilizar los precios del crudo, las tres naciones "acordaron que sus países contribuirían a esta tarea con más reducciones, de 450 000 barriles por día distribuidas de la siguiente manera: Arabia Saudita 225 000 bpd, Venezuela 125 000 bpd, México 100 000 bpd". El comunicado dijo que las consultas con los otros países exportadores se efectuarían antes de las reuniones de los ministros petroleros del Consejo de Cooperación del Golfo, el 16 de junio, y de la reunión ministerial de la OPEP el 24 de junio. El propósito sería lograr que contribuyan con reducciones adicionales a la producción por sobre los volúmenes base a los que se comprometieron en marzo y abril de 1998. Acordaron también continuar las consultas entre ellos y otros productores y adoptar todas las medidas adicionales necesarias para estabilizar el mercado de crudo.

Advierten analistas

Reducir 450 mil barriles no es suficiente

Londres.- Los productores crudo necesitan realizar recortes mayores que los 450 mil barriles diarios anunciados si quieren tener éxito en detener la caída de los precios, dijeron el día de ayer analistas.

Dicen que la reducción adicional debe ser de un millón de bpd y que debe cumplirse si los productores quieren impulsar los precios hacia una banda más cómoda.

"Si los productores desean establecer un piso para el Brent a 15,50 dólares, necesitan recortar un millón de bpd", dijo Mohammed Abduljabbar, de Petroleum Finance Company (PFC), con sede en Washington.

"El mercado está esperando un recorte de 500.000 bpd. Recortar eso sólo establecerá un techo de 15,50 dólares", indicó.

Los futuros del Brent para julio avanzaron 44 centavos a 14,48 dólares el barril luego de que se revelara la noticia de la reunión de Amsterdam entre México, Venezuela y Arabia Saudita. Sin embargo, los precios se encuentran todavía anclados en cerca de cinco dólares el barril por debajo de promedio del año pasado.

Mehdi Varzi, jefe de investigación de energía de Dresdner Kleinwort Benson dijo que si se realizaba un recorte de 500.000 bpd, podría ser suficien te para restituir los precios a un rango de 16 a 18 dólares el barril para el cuarto trimestre.

REUTERS

AFIRMA CASTRO

Cuba es "el país m libre del mundo"

Por Andrew Cawthorne
REUTERS

La Habana.- Cuba es la nación más libre sobre la tierra y se ha construido un papel como portavoz de los oprimidos y conciencia del mundo, afirmó el líder cubano Fidel Castro.

"Nos quedamos sin dueño... Somos el país más libre del mundo", dijo Castro, de 71 años, en un discurso típicamente patriótico pronunciado la noche del miércoles, al clausurar una reunión de dirigentes cooperativos.

Esa condición permite a la isla del Caribe desafiar "el imperialismo" de Estados Unidos y actuar como "el vocero de los oprimidos, en la conciencia del mundo, el representante de la verdad en un mundo en el que se cometen tantas injusticias", agregó. Los comentarios fueron en una retórica familiar de Castro, quien aprovechó también una visita reciente a Suiza para tratar de transmitir la misma imagen de sí mismo, y de Cuba, como representante de los derechos del Tercer Mundo y de la justicia social.

El líder cubano está profundamente orgulloso por la resistencia de "la pequeña isla" al embargo económico de 36 años y la supervivencia de su gobierno socialista, tras el colapso soviético, a principios de esta década.

Críticos en el extranjero y grupos opositores locales, sin embargo, acusan a Cuba de ser unas de las naciones menos libres del mundo y una sociedad estrictamente controlada, con un gobierno represivo que silencia a sus enemigos y se rehúsa a permitir la democracia multipartidista.

Grupos locales de defensa de los derechos humanos afirman, por ejemplo, que unos 350 disidentes continúan encarcelados, pese a liberaciones recientes tras una histórica visita del Papa Juan Pablo II a la isla en enero.

El Pontífice urgió una mayor libert giosa en Cu condenó las ciales de Wa

En su rechazó una de que Cuba blemente, un ción actual d cionarios, en mo, hayan m no mueren c dijo, señaland opinión es "u para un pueb

Castro poder con la re que derroc Fulgencio B condenó la "n los Estados empeño en im sus ideas po cas, sociales y entrar en d Washington "ablandecer" bana, promov prostitución, menores y otr les.

ONU fijará las reglas en la lucha contra las drogas

REUTERS

San José.- La asamblea general de la ONU a la que asistirán unos 130 jefes de estado y gobierno procurará definir programas, plazos y metas para combatir las drogas en el mundo, dijo ayer el gobierno de Costa Rica.

La cumbre, dedicada a la acción común para contrarrestar la producción, tráfico y consumo mundial de las drogas y delitos conexos, se realizará del lunes al miércoles en Nueva York por iniciativa del presidente de México, Ernesto Zedillo.

El canciller costarricense, Roberto Rojas, divulgó ayer un proyecto de declaración elaborado por la Comisión de Estupefacientes de la ONU, que se reunió el mes pasado en Viena en calidad de órgano preparatorio.

En el documento se definen los años 2003 y 2008 como plazo para el logro de resultados satisfactorios en los diversos aspectos del problema.

El proyecto incluye aspectos políticos, principios rectores de la reducción de la demanda de drogas y medidas de fomento de la cooperación internacional en la lucha contra el problema mundial de las drogas.

Las medidas de fomento abarcan un plan de acción para combatir la fabricación ilícita, el tráfico y el uso indebido de estimulantes de tipo anfetamínico y sus precursores.

También se incluye la fiscalización de precursores, medidas para promover la cooperación judicial en áreas como la extradición, asistencia judicial recíproca y remisión de actuaciones penales.

Además sugiere medidas contra el blanqueo de dinero, de cooperación internacional para la erradicación de cultivos ilícitos para producir drogas y sobre desarrollo alternativo de cultivos en países productores.

La declaración, en su aspecto político, reconoce la conexión directa entre el uso indebido de las drogas y la destrucción de vidas y comunidades.

Además define el problema de la droga como "el cultivo, la producción, la fabricación, la venta, la demanda, el tráfico y la distribución ilícitos de estupefacientes y sustancias sicotrópicas, comprendidos los estimulantes de tipo anfetamínico, la desviación de precursores y las actividades delictivas conexas".

Reconoce a la droga, además, como un problema de dimensiones mundiales y responsabilidades comunes, que exige un enfoque integrado no sólo para la reducción de la oferta, sino también para la reducción de la demanda ilícita.

El proyecto incluye el "establecimiento de mecanismos regionales y subregionales, con cooperación de los órganos relevantes de las Naciones Unidas, en apoyo a la aplicación de estrategias nacionales".

Otro punto del documento se refiere al "reconocimiento expreso del vínculo entre la producción y tráfico ilícito de drogas y la participación de grupos terroristas y de delincuencia transnacional organizada".

La asamblea pedirá que antes del año 2003 se promulguen leyes y se establezcan programas nacionales en cuanto al combate de la fabricación ilícita, el tráfico y el uso indebido de estimulantes de tipo anfetamínico y sus precursores. El documento identifica el año 2008 como meta para la "eliminación o reducción considerable de la fabricación, comercialización y el tráfico ilícitos de sustancias sicotrópicas, comprendidas las drogas sintéticas y la desviación de precursores".

PRESENTAMOS OTRA PROMOCION MAS DE IUSACELL CON BATERIA INCLUIDA.

SI CONTRATAS CUALQUIERA DE NUESTROS PAQUETES TARIFARIOS ANTES DEL 25 DE JUNIO PARTICIPAS EN EL SORTEO DE 4 VOLKSWAGEN BEETLE. UN COCHE AL QUE NO LE HACE FALTA NI UN DETALLE.

Beetle

LA UNICA QUE TE COMUNICA DE TODAS FORMAS. IUSACELL DIGITAL

VALIDO DEL 19 DE MAYO AL 25 DE JUNIO DE 1998. EL SORTEO SE LLEVARA AL CABO EL 1 DE JULIO DE 1998. PERMISO SEGOB

ZONA JALISCO
Guadalajara
Centro Sí Centro
Av. 16 de Septiembre 502
Sector Juárez. Guadalajara, Jal.
Tels.: (3) 100 00 50 y 51
Centro Sí Terranova
Av. terranova No. 676-A
Esq. Enrique Rodó
Col. Providencia
Guadalajara, Jal. 44670
Tel.: (3) 641 92 01
Centro Sí Lázaro Cárdenas
Lázaro Cárdenas No. 3438.
Col. Chapalita
Guadalajara, Jal. 44500
Tel.: (3) 679 66 66

Centro Sí Chapultepec
Av. Chapultepec Sur No. 425
Sector Juárez
Guadalajara, Jal. 44150
Tels.: (3) 826 97 49 / 9799
Zapopan
Centro Sí López Mateos
Av. López Mateos Sur No. 2180
Zapopan, Jal. 45040
Tel.: (3) 122 24 84 y 96
PUERTO VALLARTA
Centro Sí Puerto Vallarta
Francia esq. Liverpool Col. Versalles
Puerto Vallarta, Jal.
Tels.: (322) 426 99 y 439 99

Tepatitlán
Telefonía de los Altos
Esparza No. 250-B
Col. Centro
Tepatitlán, Jal. 47600
Tel. y Fax.: (378) 149 50
Ciudad Guzmán
Zapotlán Celular
1º de Mayo No. 126-42
Plaza del Río
Ciudad Guzmán, Jal. 49000
Tel. y Fax.: (341) 263 93
Chapala
Comisión de Enlace
Hidalgo No. 226
Chapala, Jal. 45900
(37) 65 47 76

ZONA MICHOACAN
ZAMORA
Copsel
Plaza Madero Local 21 y 22
Col. Centro Zamora, Mich.
Tels.: (351) 514 08 y 552 22
URUAPAN
Centro Sí Uruapan
5 de Mayo No. 104
Col. La Magdalena
Uruapan, Mich.
Tel.: (452) 329 52
MORELIA
Centro Sí Morelia
Av. Lázaro Cárdenas 2865
Col. Chapultepec Norte
Tels.: (43) 24 61 98 y 24 61 99

ZONA COLIMA
COLIMA
Centro Sí Colima
Tels.: (331) 305 25 y
MANZANILLO
Centro Sí Manzanillo
C. Comercial Plaza
Blvd. Costera Miguel de
Km. 9.5 Manzanillo
Tel.: (333) 314 40
Fax.: (33) 310 21
TEPIC
Occidentel Express
Av. del Valle No.
Fracc. Ciudad del Valle
Tels.: (32) 48 00 18 y
(32) 14 73 17

Sociales

Fotos en 1 hora
DACAREY
Nosotros recogemos y entregamos a domicilio
Zacatecas #19 Nte. Tepic, Nay
Tel. 12-01-39

ely de Carmona

lebrando su cumpleaños

BE

Un bonito nal fue el que se realizó en días pasados, día en que la guapa y joven señora Mely de Carmona celebró un año más de vida. Poco después de las 10:00 horas, un grupo de queridas amigas de la señora Mely se dieron cita en el restaurant del Hotel Fray Junipero Serra, lugar en el que con bonitos presentes y buenos deseos le patentizaron su cariño y afecto; a su vez degustaron un rico desayuno. Las delicias de la cocina, la agradable charla y las mañanitas con el famoso ratoncito Topo Gigio, fueron el inicio de un día lleno de alegrías para Mely.

FELICIDADES!

Mely de Carmona, en el día de su cumpleaños. (Fotos de AMABLE VIOLETA).

an Elena de Arriaga, Irma de Becerra, Mely de Carmona y uerero. Sentadas, Edith de Lozano, Ilda Mariscal de Calleros y olrzano.

En la gráfica, Ana María de Solorzano, Eliza Rosales, Mary de Azcona, Gabriela Gutiérrez, Mely de Carmona y Yolí de Hernández.

Inolvidables, los XV años de

Scarlett Ariadna

Por AMABLE VIOLETA
MERIDIANO

Tepic.-En una tarde esplendorosa y llena de luz, Scarlett Ariadna Meza Parra acudió a la iglesia de los Sagrados Corazones de Jesús y María, el pasado domingo 31 de mayo, para ofrecer una misa de acción de gracias al Todo Poderoso por permitirle llegar a la edad de las ilusiones con salud, gozo y alegría.

En punto de las 17:00 horas, Scarlett arribó al sagrado recinto acompañada por su querida mamá, Margarita Azucena Parra y sus padrinos, Hugo Antonio López Arellano y su esposa María Guadalupe Gutiérrez de López.

Durante la misa, el sacerdote Crescencio González recomendó a Scarlett tener presente a Dios en su corazón y nunca olvidar las enseñanzas que sus padres le han dado y seguir siendo una jovencita llena de amor para su familia y quienes la rodean.

Al terminar la ceremonia religiosa Scarlett fue felicitada en el atrio de la iglesia por sus familiares y amigos, quienes la llenaron de abrazos y buenos deseos, trasladándose más tarde al salón de Trinos, donde se llevó a cabo la recepción en su honor. **¡ Felicidades !**

rodeada por sus apuestos chambelanes.

Scarlett

Hugo Antonio López Arellano y su esposa María Guadalupe Gutiérrez de López, padrinos de la quinceañera.

Por sus 32 años de servicio a la niñez

recibe la medalla al mérito docente "Maestro Rafael Ramírez"

El Profesor Carlos Federico Uder Aguilar

Por AMABLE VIOLETA MERIDIANO

Tepic.-El profesor Carlos Federico Uder Aguilar recibió en días pasados la medalla al mérito docente "Maestro Rafael Ramírez" en reconocimiento a su relevante obra educativa, realizada durante 32 años en bien de la niñez y de la juventud mexicana.

Con una exquisita cena-sorpresa fue recibido el profesor Carlos Uder Aguilar en su hogar; ahí le recibieron su esposa, Lupita Jaime de Uder y sus cuatro hijos quienes le felicitaron y le reiteraron su admiración. Cabe mencionar que el Profesor Carlos Federico Uder Aguilar inició su labor docente en una escuela primaria en Carrillo Puerto; posteriormente continuó el plan Huicot el que consistió en apoyar la fundación de escuelas albergue en la Sierra; más tarde, fue Jefe de Misiones Culturales en Nayarit y fundo la delegación CONAFE en el período del Coronel Flores Curiel; siendo en la actualidad Jefe de Area de Vinculación en el CECATI 48 en esta ciudad.

El profesor Carlos Federico Uder Aguilar, recibió la medalla al mérito "Maestro Rafael Ramírez". **(Fotos: AMABLE VIOLETA)**

El profesor Carlos Federico Uder acompañado por su esposa Lupita Jaime de Uder.

DISEÑO: IMELDA RAMIREZ

José Luis Reyes Torres presentó su examen profesional

Nuevo Contador Público y Auditor, José Luis Reyes Torres.(FOTOS:MONICA TREVIÑO).

Por MONICA TREVIÑO MERIDIANO

Tepic.- A poco tiempo de haber concluido su carrera profesional de Contador Público y Auditor, el joven José Luis Reyes Torres presentó el primero de junio pasado su examen profesional con el tema "Empresas Administradoras de Fondos para el Retiro", en el cual se le otorgó por unanimidad, y dado el desarrollo y exposición de su tesis una excelente calificación de nueve.

El nuevo profesionista en Contaduría fue felicitado por su jurado, integrado por el L.A.E. Raúl Aguayo Mora, como presidente; y como sinodales los Contadores Público, Juan Manuel Cuevas Prado, Martha Patricia González Santos, David Valle y el licenciado Manuel Rodríguez.

José Luis también fue felicitado por sus Orgullosos padres, José Luis Reyes Rivera y María Torres de Reyes, así como sus demás familiares. Para celebrar tan importante logro en la vida del profesionista, éste ofreció una comida en conocido restaurant, y de la cual hizo partícipes a personas allegadas a él.

¡ felicidades !

El nuevo profesionista con el L.A. Raúl Aguayo Mora, presidente de

José Luis Reyes Torres tomó prot Contador Público y Audito

Hotel San Jorge

Su Hogar en Tepic

Viva la tradicional hospitalidad de el

Hotel San Jorge

En el corazón de la ciudad y con la mejor ubicación cerca de los centros financieros

Le ofrece

¡Habitaciones de Paquete!

Paquetes promocionales a grupos y Agentes de Ventas

Paquetes comisionables a agencias de viajes y le invita a pasar un rato agradable en su

La troje RESTAURANTE Y BAR

y en su Bar "La Herradura"

Puebla 211 Norte
Tepic, Nayarit
C.P. 6300
Teléfono y Fax 01 (32)

12 13-24 12-60 17-09 17-55 17-95

La Danza, ese lumino objeto del deseo

Por José María Castro Simental MERIDIANO

Tepic.- La exposición fotográfica que se exhibe en el Teatro del Pueblo, es una muestra del quehacer artístico del crítico de arte César Delgado Martínez, en esta exhibición el mismo Delgado Martínez conceptualiza a la danza como un objeto del deseo, que enriquece nuestras vidas.

El eje es el cuerpo humano, como vehículo para expresar emociones, sensaciones y sentimientos. La corporalidad como metáfora de la vida que logra trascender lo meramente físico para instalarse en el mundo de la espiritualidad.

Un cuerpo a través del cual se ve la danza, que en diversos sectores de la sociedad, se vigila y se castiga. Las fotografías, fueron seleccionadas de una manera arbitraria: las que más le colecccionista. Sin embargo, hay una co material que se axhibe: el valor históric

De la danza tradicional a la pos pasando por el baile español, la dan mimodrama, los espectáculos teatral llamados "Ballet Folklóricos".

De México a España, haciendo es ta Rica, Venezuela y Estados Unido olvidar a Sonora Compostela, Nayarit.

El mosaico es variado, es rico, es emocionante, es ilustrativo, es d motivador. Si tu deseas descubrir a lo más asiduos congelando los movimie dancístico, el H. Patronato del Teatro d propone a que acudas a su galeria, y e hielo de acetato y tan motivador.

Don Luis Altamirano Frías mejor conocido como el "Quiúbole".

Gran concierto de gala de la Sociedad Coral

Organiza la junta vecinal pro-conservación y difusión de patrimonio histórico-cultural de la localidad.

Este viernes 5 de junio de 1998, a partir de las 20:00 horas en el Templo Parroquial de San Cayetano de la vecina localidad de Xalisco, se presentará en concierto de gala la Sociedad Coral de Nayarit, bajo la dirección del Maestro Javier Ayala Fernández.

El evento lo organiza la Junta Vecinal Pro-Conservación y Difusión del Patrimonio Histórico-Cultural, Museo Comunitario Xalisco, Nayarit como parte de las actividades del Comité pro-creación de la Casa de la Cultura.

El municipio de Xalisco y su cabecera, dentro del ámbito estatal, es uno de los que en términos de población ha crecido de manera más vertiginosa al crecer las poblaciones, las necesidades aumentan en todos los sentidos.

Las Casas de la Cultura espacios de generación, creación, difusión e investigación de la labor artística y cultural de los pueblos, se nos plantean como necesidad impostergable. Labor en la que de manera participativa la Sociedad Civil, las Organizaciones de Defensa y Difusión del Patrimonio Histórico-Cultural, las Instituciones del Sector Público y Privado, los gobiernos en sus distintos niveles, deben involucrarse con recursos materiales, financieros y humanos necesarios para el logro de estos fines.

La sociedad Coral de Nayarit, conformada a partir de 1990 por jóvenes interesados en recrear obras corales de diferentes géneros y estilos, cuya labor ha traspasado el ámbito estatal, se suma a esta noble causa. Su director, el maestro Javier Ayala Fernández de reconocida trayectoria artística, egreso del Conservatorio de las Rosas, de Morelia, Michoacán, en donde obtuvo la licenciatura en Canto Gregoriano, participando además en innumerables cursos de educación musical, música antigua, dirección coral, etc, bajo la coordinación de destacados maestros.

> El programa para esta ocasión es por demás atractivo. Su recorrido va desde la música medieval, española, representada por Juan de la Encina, el cancionero de Palacio, al barroco de Vivaldi, la generalidad de Mozart, la música popular hispanoamericana de la segunda mitad de este siglo (el cubano Miguel Matamoros, el

El programa para esta ocasión es por demás atractivo. Su recorrido va desde la música medieval, española, representada por Juan de la Encina, el cancionero de Palacio, al barroco de Vivaldi, la generalidad de Mozart, la música popular hispanoamericana de la segunda mitad de este siglo (el cubano Miguel Matamoros, el argentino Alberto Faveri, el catalán Juan Manuel Serrat), Así como de compositores contemporáneos latinoamericanos, como el mexicano Blas Galindo y el brasileño Héctor Villalobos.

Oportunidad esta de escuchar buena música coral; oportunidad también de sumarse a través de su participación a un proyecto cultural en beneficio de la sociedad Xaliciense en su conjunto. No falte usted, la cooperación es simbólica.

...úbole" ganó el segundo lugar ...pretar la canción "Cajón de Madera"

...E días pa- ...or Luis ...rías conoci- ..."uiúbole" ...gu do lugar ...so de canto realizado en las fiestas de Nuestra Patrona Santa Rita. La canción del segundo lugar fue "Cajón de Madera" con cuya interpretación don Quiúbole fue aplaudido por todos los presentes quienes posteriormente le felicitaron y le invitaron a seguir participando.

¡ felicidades !

Quieres volar con Nosotros...
Aero California

Solicita
Sobrecargos
REQUISITOS:
* Edad de 18 a 23 años.
* Estatura Mínima sin calzado de 1.60 mts.
* Soltera.
* Excelente presentación
* Disponibilidad de radicar en la ciudad de La Paz, B.C.S.
NO SE REQUIERE CAPACITACION PREVIA COMO SOBRECARGO, YA QUE AERO CALIFORNIA LA PROPORCIONA SIN COSTO
Interesadas favor de presentarse con curriculum vitae ó solicitud de empleo y fotografía en:
DURANGO # 6 SUR EN TEPIC, NAY
El dia 10 de Junio de 09:00 a 13:00 y de 15:00 a18:00 Hrs. (UNICO DIA)

...arlos Cuevas
Serenata

Dedicado especialmente para ti . . .
Acompañado de la ...rsatilidad del Comediante ...ictor Padilla
Presentación 20 de Junio
el ...ugar de mayor prestigio
FIESTA TEPIC HOTEL
Informes y Ventas
11.58.00
11.50.00
Ext.1442, 1443, 1402

EL MEJOR COMEDIANTE DE MEXICO
Victor Padilla

Presentación este 4, 5, 6, 11, 12, 13, 18, 19, 20, 25, 26 y 27 de Junio
El Trapiche Discoteque Bar
INFORMES TEL. 11-50-00 Y 11-58-00
FIESTA TEPIC HOTEL

SOCIALES

Luis Gabriel Ruiz-Velazco Andrade

recibe el primer sacramento de la iglesia

Luis Gabriel Ruiz-Velazco Andrade. (Fotos: AMABLE VIOLETA)

Por AMABLE VIOLETA
MERIDIANO

Tepic. - La Iglesia de los Sagrados Corazones de Jesús y María, fue el marco para que el niño Luis Gabriel Ruiz-Velazco Andrade fuera bautizado, como lo manda la fe católica, y formar así parte del pueblo de Dios.

El medio día del pasado sábado 30 de mayo, el presbítero Crescencio González preguntó a los padres y padrinos del niño, si renunciaban al pecado y aceptaban a Dios como su salvador; las dos parejas contestaron acertadamente y procedieron a bautizar al pequeño. Gabriel Ruiz-Velazco y su guapa esposa Erika Andrade de Ruiz-Velazco son los papás de Luis Gabriel; sus padrinos fueron Mario Andrade y su esposa Celina de Andrade, quienes son además sus abuelitos maternos.

Al término de la ceremonia religiosa, padres y padrinos de la bautizada, acompañados por sus familiares y amigos que asistieron a la iglesia, se trasladaron a un conocido restaurant de esta ciudad, donde celebraron el acontecimiento con una exquisita comida.

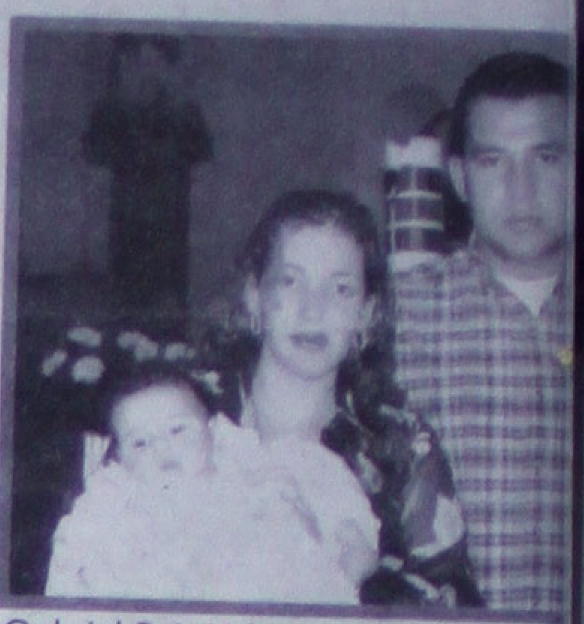

Gabriel Ruiz-Velazco y su esposa Er... Ruiz-Velazco, papás de Luis...

El señor Mario Andrade y su espo... Andrade, padrinos de bautismo... maternos del pequeño.

INAH EL INSTITUTO NACIONAL DE ANTROPOLOGÍA E HISTORIA

"Unete Música Para Todos"

Junta vecinal Pro-Conservación y Difusión del Patrimonio Histórico-Cultural del Municipio de Xalisco, Nayarit.

PRESENTA:

Concierto de Gala por
La Socieda Coral de Nayarit

Director: Mtro. Javier Ayala Fernández

En el Templo Parroquial San Cayetano
Viernes 5 de Junio de 1998 a las 20:00 hrs.

Cooperación $15.00

Katia Vannesa Flores carrillo fue consagrada.

Consagración

Katia Vannesa Flo...

Por MONICA TREVIÑO
MERIDIANO

Tepic. - Muy seriecita y formal se... la pequeña Katia Vannesa Flores Carri... su ceremonia de consagración el pas... semana. Sus papis, el licenciado Jo... Flores y Paty Carrillo de Flores, al ig... padrinos, los también licenciados Raú... Rivera y Maricarmen Flores, siguiero... ción el desarrollo de la ceremonia. Má... un casino infantil Katia presidió una bo... donde jugó y se divirtió con todos sus...

Licenciado José Manuel Flores y... Carrillo de Flores, papás de...

Licenciados Maricarmen Flores y Ra... padrinos de la pequeña.

AHORA EN
TEATRO
¡¡ EN VIVO !!
ドラゴンボール
DRAGONBALL Z

¡¡ TODOS LOS PERSONAJES EN VIVO!!
TEATRO DEL PUEBLO
UNICO DÍA
Viernes 12 de Junio Funciones 5:00 y 7:00 p.m.
Venta de Boletos en Taquilla
$50.00 Planta Baja $40.00 Planta Alta

La Secretaría de Educación y Cultura
Presenta a la
Orquesta de Cámara de Nayarit

IMSS
OCANAY
EX-A-TEC NAYARIT

Dr. Art. Luis Josue Soto Campos
Solista: Rolando Aroche Maso

Cuarto Concierto

TEMPODA DE PRIMAVERA '98

5 de Junio a las 20:30 Horas
Teatro del IMSS,
Admisión General $25.00

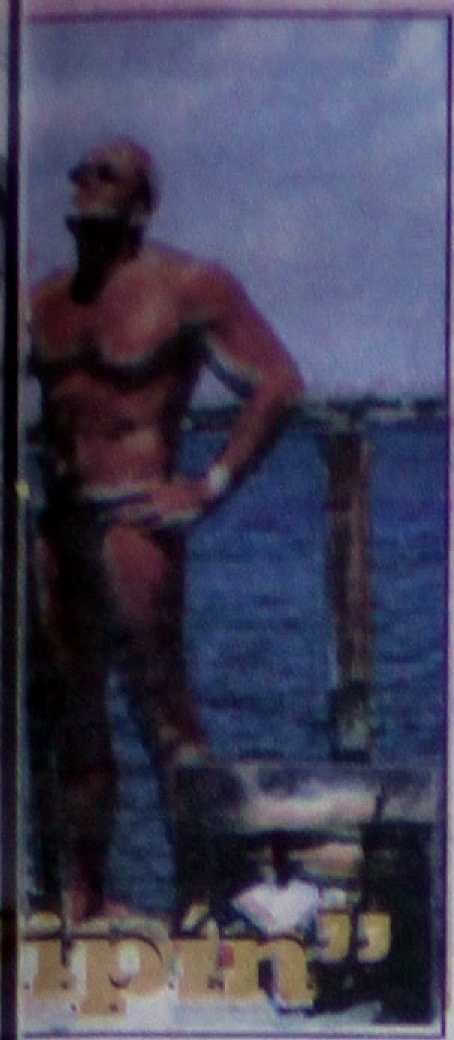

"...ipín"
...rreras

...sta de su ...récord

...cubano Francisco "Pipín" ...i de romper su marca de 152 ...sión en apnea (suspensión o ...ón), cuando el próximo día 6 ...r a una profundidad de 155

...acto se realizará en Los Ca... ...nia Sur, como ya es costumbre ...año en diversas partes del

...n implantó su primer récord ...girse 122 metros en tres minu... ...gundos, tratará en aguas ...r su marca con un tiempo de ...

...INALES

...A HINGIS

...s-Sánchez, ...nal femenil

...ender y vencer a sus respecti... ...enista estadunidense Mónica ...la Arantxa Sánchez, disputa... ...la final femenil del Abierto ...Garros.

...a preclasificada en dicho tor... ...de un buen juego y logró ...o uno, la suiza Martina Hingis ...-3 ...6-2.

...rte, la contundente Mónica ...también sorprendió y apareció ...os tiempos, jugando a ganar, ...hizo ante su compatriota y ...Davenport.

...chez ...Mónica Seles, la final femenil ...Garr... Martina Hingis, una de las ...eliminada por Mónica seles. Reuters

FALTAN 5 DÍAS
Viernes 5 de Junio de 1998
Diseño: Antonio Dineri

VIERNES
Deportivo

TOROS DE CHICAGO BUSCA EL SEXTO TÍTULO DE LA NBA

UTAH por la venganza

En la final anterior, Bulls los derrotó 4-2

Galardón a Avery Johnson en la NBA

La Asociación Nacional de Baloncesto de Estados Unidos, otorgó este jueves el premio "Sportsmanship" a Avery Johnson, de los Spurs de San Antonio, por su ejemplar comportamiento durante la temporada.

Un grupo de 116 especialistas votó para definir al ganador de este galardón y al final se decidieron por Johnson, quien supero a Bobby Phills de Charlotte, Allan Houston de los Knicks de Nueva York y a Hersey Hawkins de Seattle.

La NBA creó este premio hace tres años, con la finalidad de promover la buena conducta dentro de la diferentes duelas del circuito.

El domingo, Jordan y sus Bulls harán todo los posible para pasar a la historia como el equipo invencible de los noventa

Con el objetivo de salir de casa con dos triunfos, los Jazz de Utah reciben este viernes en el Delta Center a los Toros de Chicago, equipo que busca a su vez su sexto título en la NBA.

Cabe recordar que el primer partido de esta serie final, lo ganó Utah en tiempo extra por marcador de 88-85, ante un público deseoso de que su equipo gane por primera vez la corona de la Liga.

Para el tercer partido, la serie se trasladará a la casa de los Bulls, con sede en el United Center de Chicago, donde el equipo local hará todo lo posible por pasar a la historia como el plantel invencible de los noventa y uno de los mejores en la historia de la NBA.

En 1947, primer año de la Asociación Nacional de Basquetbol (NBA), la franquicia cayó en los dos primeros encuentros de la confrontación por el campeonato, 100-112 y 75-85 frente a Boston, que de ahí se perfiló hacia la victoria por 4-1.

Ahora, Jonh Stockton, Karl Malone, Jeff Hornacek y Antoine Carr parecen haber ganado la suficiente experiencia para pasar sobre los hasta el momento imbatibles Bulls y un segundo triunfo en su arena sería de trascendental importancia en la consecución de esa meta.

En su camino a la final, el Jazz sólo enfrentó problemas contra los experimentados Rockets de Houston, en la primera etapa de palyoffs, pero de ahí en adelante ha ganado con facilidad y ha hecho del Delta Center una de las aduanas más complicadas de la NBA.

MÉXICO SIN ROSTRO, SIN EQUIPO...SIN GOLES

Crece la incertidumbre

Dudas en México por rendimiento de Selección Nacional

MEXICO DF, jun 4 (Reuters) - La selección mexicana de fútbol dejó un ambiente de incertidumbre al cerrar su etapa de preparación rumbo a la Copa del Mundo pues el empate sin goles ante Arabia Saudita dejó insatisfecha a la prensa local. "Otro ridículo", fue el encabezado contundente que el deportivo La Afición presentó el jueves. "Lapuente siguió inventando y el Tri empató a 0-0 con Arabia".

El matutino El Heraldo comentó: "3 empates, derrotas, triunfos y... muchas dudas".

El deportivo Esto también puso en duda la capacidad del equipo dirigido por Manuel Lapuente: "Ni gol ni equipo". Mientras que el deportivo Ovaciones fue más cauteloso: "Otro empate sin goles".

Para el matutino Reforma, lo único rescatable de este partido fue el delantero Jesús Arellano, quien ingresó en el segundo tiempo en sustitución de Luis Hernández. "Arellano, lo mejor", comentó y presentó una serie de encuestas entre sus lectores, en las que el 43 por ciento de los entrevistados consideró mala o muy mala la actuación del Tri ante Arabia.

Brasil es favorito, según encuestas

Las dos principales casas de apuestas británicas, tienen a Brasil como absoluto favorito para llevarse el título del Mundial de futbol, en tanto que por Irán, nadie da un solo centavo. La casa Ladbrokes considera a la selección de Brasil favorita pagando 3-1, por su parte la casa Williams Hill paga 11-4, algo que deja ver su despreocupación, ya que dicho equipo no contará con Romario y su delantero Ronaldo no ha logrado anotar en sus partidos de preparación. Cabe destacar que al equipo mexicano le dieron poco crédito, al ubicarlo en el orden de 150-1.

Pantani, cerca del título del Giro Italiano

El ciclista local Marco Pantani resultó el vencedor en la etapa 19 del Giro de Italia, última de alta montaña y ratificó su posición de líder general con un tiempo acumulado de 83 horas, 48 minutos y 46 segundos. Pantani cubrió los 243 kilómetros disputados hoy entre Cavalese y Plan di Montecampione en 07:42.52 horas, para superar al ruso Pavel Tonkov, con quien sostuvo un cerrado duelo durante todo el trayecto, pero que dejó atrás en los últimos 2.3 kilómetros. De esta manera, Tonkov llegó en segundo lugar, a 57 segundos de Pantani.

¿Sexo?, 'para el tercer tiempo'

Las mujeres que pretendan combatir la pasión por el fútbol con el sexo serán las grandes perdedoras del torneo que se inicia el 10 de junio, aseguró un especialista. "Si usted quiere hacer el amor o quiere desviar con el sexo la atención que su marido le presta a la televisión (durante los partidos del mundial), pospóngalo," dijo el psicólogo Henri Barte. "Con seguridad el tercer tiempo será suyo," agregó el especialista en las relaciones de pareja y autor de un libro sobre el tema en declaraciones al diario alemán Die Welt. Para el psicólogo francés, todo intento de desviar la atención de los hombres en el mundial es una lucha destinada al fracaso y por ello mismo las mujeres deben actuar con inteligencia. "No se convierta en la Madre Teresa y quiera salvarlo del demonio del fútbol porque esa no es su tarea y esencialmente es muy malo para la pareja," señaló. Por el contrario, hnay que buscar un camino diferente al del enfrentamiento. "Si (su marido) se pasa el tiempo frente a la televisión, salga a la calle con amigos o amigas," recomendó. "Muchos maridos serán sensibles a la situación y las acompañarán." Otra posibilidad es darle los gustos. "Una noche, durante un partido, atiéndalo como a un rey," indicó. "Quizás eso le haga pensar en la situación" y la re compense con un tercer tiempo en el que la trate también como a una reina". Pero si se diera el caso de que la mujer es también una amante del fútbol, hay que tener tanto o más cuidado, ya que puede ponerse en juego la salud de la pareja, segú n el psicólogo. "Si usted entiende de fútbol, comparta su interés y viva con él algunos partidos," recomendó a las esposas. Pero, cuidado, añadió el especialista. "Si usted sabe más de fútbol que él, no se lo vaya a demostrar y mucho meno s cuando esté frente a sus amigos."

XX Lager
NAUTICOPA
CARRERAS PROFESIONALES DE LANCHAS
FÓRMULA F-1

JUNIO
Sábado 6
Domingo 7
TEPETILTIC, NAYARIT
Salida de camiones públicos desde las 9:00 a.m. en Parque Mololoa, La Cruz, Aeropuerto Viejo y Estadios
$35.00 (IDA Y VUELTA)

EN LA "NAUTICOPA XX LAGER TEPETILTIC '98"

Los pilotos Karlos Kuri y Ruth Brown por la victoria

LAS MEJORES EMBARCACIONES MOTONÁUTICAS, harán vibrar la Laguna 6 y 7 de Junio, déjese sorprender por las emociones.

Por Jesús Lemus
MERIDIANO

Tepic.- Carlos Kuri, director del mejor equipo mexicano en la "Nauticopa XX Lager '98", que es el Lada Sport Racing, señaló que para la quinta serial del torneo, a realizarse este 6 y 7 del presente mes en aguas de la Laguna de Tepeltitic.

De igual manera, Ruth quién conduce el Túnel F-1 identificado con el número 7, como él que utiliza el número 2, saldrán en pos de la victoria y de ser posible, del ansiado 1-2 que se les ha negado.

Kuri dijo, que en virtud de que es Ruth la de Emiliano Zapata, Tabasco, la mejor ubicada en la tabla de posiciones, con el tercer lugar absoluto, le ha pedido a todo el cuerpo técnico del "Lada Sport Racing" encabezado por Bob Schubert y Antonio Arqueros, que le den material de primera y el mismo respaldo que a su embarcación.

"Nunca ha habido diferencias en este equipo y ahora menos.

Siempre nos hemos preocupado a los que vamos a competir, y procuremos tener motores poderosos y frescos, además de darles un mantenimiento constante a los túneles y a todas sus partes, para evitar contratiempos.

"Ha pesar de ello -agregó Kuri-, yo he enfrentado diversos problemas técnicos en carreras, increíbles, que me ha afectado y Ruth a cambio ha aprovechado, tercera en el campeonato, muy cerca de John Schubert.

Jay Price, está cerca del liderato y lo va a pelear y por lo que a mi concierne, aunque ahora estoy en el octavo en el campeonato, un triunfo me haría entrar en los cinco primeros y desde ahí estaría en tesitura de cerrar muy duro para pelear por la corona".

¿Quién es Carlos Kuri?

Nació el 5 de Mayo de 1957 en la ciudad de México, Licenciado en Diseño Industrial en la que actualmente se desempeña con gran éxito como empresario textil.

En 1987 se inscribe como piloto en la categoría PD de ríos, comenzando así su afición al motonáutica, en 1988 participa en el campeonato mundial de Ríos, E.U.A. obteniendo el quinto lugar, siendo en ese mismo año obtiene el tercer lugar nacional de la modalidad.

En 1980 logra su primer campeonato nacional en la categoría P:.D-., en 1990 obtienen el Sub campeonato nacional en la misma categoría, en 1991 incursiona en la categoría F1 (embarcaciones rígidas de casco en V, con motores de 235 HP, logrando el Campeonato nacional de Pistas y Subcampeonato nacional de Enduro.

En 1992 gana el campeonato nacional de pistas en la categoría FL;participa en Colombia en el Campeonato mundial del Río Magdalena en la formula 3000, siendo destacado como el mejor extranjero en esta categoría, en 1993 logra el Campeonato Nacional de la Fórmula T-1 de pista.

Participa en los Estados Unidos siendo el primer piloto mexicano que corre un serial completo en el extranjero, obteniendo el quinto lugar en el North American Championship.

Ruth Brown una excelente competidora, nace en Emiliano Zapata, Tabasco, en 1986 adquiere su primera lancha tipo "Piraña" de 75 HP y en 1991 incursiona en la categoría "Tunel" de 45 HP. En 1987 obtiene el Primer lugar nacional en categoría FE (75HP).

En 1987 obtiene el primer lugar nacional en pista categoría FE, desde 1988 hasta 1996 ha obtenido los primeros lugares excepto en 1990 que obtuvo un tercer lugar en pistas y enduro de la categoría FE, en 1996 obtuvo el campeonato Mundial de Ríos, categoría SST.

En 1997 participa en la serial Nauticopa Marlboro en fórmula T-1. Ambos son competidores de gran calidad y los veremos en su máxima velocidad con sus túnel-1 y túnel-7.

CARLOS KURI, tratará de obtener el campeonato dentro de esta quinta fecha del torneo utilizando su túnel -2.

EN LA CIUDAD DE GUASAVE

El motocross nayarita con alto nivel competi

***Los pilotos coras demostraron su efectividad en la II Etapa del Campeonato Regional de Motocross**

Por Arturo L. Jáuregui
MERIDIANO

Tepic.- El pasado domingo, se llevó a cabo la segunda etapa del Campeonato Regional de Motocross en Guasabe, Sinaloa, en lo que ha sido el receso del Campeonato Nacional entre la 4ª etapa y la final, la cual se realizará el 30 de agosto del año en curso en la ciudad de Fresnillo, Zacatecas.

Como lo fue el año anterior, el campeonato regional ha iniciado a tomar fuerza que se desarrolla entre los meses de mayo a octubre, esto con el fin de que los pilotos no se encuentren inactivos, siendo la primera etapa en Mazatlán.

La tercera será en Guamuchil en el mes de junio, la siguiente en Hermosillo, Sonora, posteriormente nuevamente en Mazatlán, y en septiembre se realizará una etapa más o quizá la final, aunque no se tiene confirmada la fecha exacta.

Por otra parte, respecto a los resultados de la segunda etapa del regional, la categoría mini standard sigue siendo la mejor ya que los cuatro participantes nayaritas siguen dentro del primer al cuarto sitio.

Los resultados en Mini Standard son lo que a continuación aparecen:

Lugar	Nombre
1°	Hugo Guerrero
2°	Rubén Preciado
3°	Pedro Guerrero
4°	Arturo Corona

De tal manera, que estos cuatro participantes en todas las competencias, ya sean en el ámbito nacional o regional han sido quienes se diputan los primeros cuatro lugares, y cabe mencionar que son niños hasta 6 años de edad.

En cuanto a la catego-

LOABLE LABOR DEPORTIVA EN NAYARIT

Continúa la integración de clubes y ligas deportivas

***Marcos Basulto Chumacero, coordinador de clubes y ligas deportivas en la entidad tiene como meta cien durante 1998**

Por Arturo L. Jáuregui
MERIDIANO

Tepic.- Una de las labores deportivas en el estado es la de fomentar el deporte, pero la mejor forma es formando clubes y ligas deportivas hasta en las regiones más alejadas, y esa labor la ha coordinado con buena labor Marcos Basulto Chumacero, quien es el coordinador de Clubes y ligas deportivas populares.

El llevar a cabo dicha labor, para Basulto Chumacero ha sido bastante importante, pues durante los años que se ha hecho cargo de este departamento ha brindado resultados positivos, en los cuales ha sabido incluir demasiadas ligas y clubes deportivos.

Durante el mes de abril del año en curso, en la integración de clubes deportivos populares solamente los municipios de Jala, San Blas y Tuxpan fueron los que conformaron, donde faltaron 17 municipios por aparecer en la lista como Tepic, Tecuala, Santiago, Bahía de Banderas, San Pedro Lagunillas, Ixtlán del Río, entre otros.

Por otra parte, en la integración de ligas deportivas populares igualmente aparecieron sólo tres municipios, entre los cuales estuvieron Tepic, Compostela y San Blas, aunque cabe señalar que la capital nayarita integró una liga a pesar de se uno de los más poblados por deportistas.

Existen municipios como Ruiz, Santiago, Tuxpan, Ixtlán del Río, San Pedro Lagunillas, Ahuacatlán, Bahía de Banderas, Tecuala, Acaponeta, Jala, Huajicori, entre otros, que no conformaron ligas populares deportivas en el mes de abril.

De tal manera, que aunque solamente hubo en tres diferentes municipios la integración de clubes y ligas deportivas populares, la meta de Chumacero Basulto es integrar un total de cien en el presente año, y estas solamente han sido en el mes de abril los cuales son los que a continuación aparecen:

Integración de Clubes Populares Deportivos

Municipio	N° de Clubes	Integrantes
Jala	1	30
San Blas	1	40
Tuxpan	2	77
Total	4	147

Integración de Ligas Deportivas Populares

Municipio	N° de Ligas	Participantes	Integrantes
Compostela	2	381	29
San Blas	2	248	15
Tepic	1	187	12
Total	5	816	56

Cabe mencionar, que el único municipio que en el mes de abril integro tanto ligas como clubes deportivos populares fue San Blas, pero estas actividades continúan en el transcurso del año en las que participan las localidades y colonias aledañas en los diferentes municipios de la entidad.

Algo nunca antes visto en Nayarit

Lanchas corriendo a 200 kms

PROGRAMA:

Viernes 5

12:00 hrs. Conferencia de prensa Hotel Fiesta Tepic
18:00 hrs. Desfile de embarcaciones y pilotos por las principales calles de la ciudad

Sábado 6

10:00 hrs. Apertura de la pista (Tepetiltic) para prueba de pilotos
12:00 a 15:30 Inician competencias

Domingo 7

10:00 hrs. Apertura de la pista (Tepetiltic) para prueba de pilotos
12:00 a 16:30 Inician competencias
17:00 hrs. Premiación

Venta de boletos del evento:

Depósitos SIX SOL
Deportes Lecheras
Drink in car
Deportes Ureña

Costos boletos

$20.00 adultos
$5.00 niños

XX NAUTICOPA®
CARRERAS PROFESIONALES DE LANCHAS
FÓRMULA T-1
Lager

Salida de camiones públicos de 9:00 a.m. en Parque Mololoa, Aeropuerto Viejo y Estadio

Valor del pasaje

$35.00 (ida y vuelta)

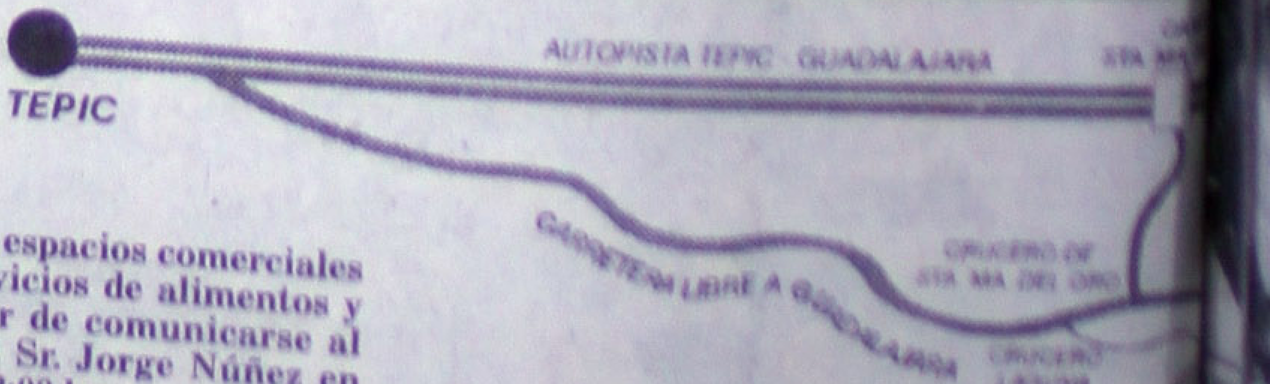

AVISO:
Para información de los espacios comerciales para prestadores de servicios de alimentos y para exhibiciones, favor de comunicarse al teléfono 14-67-67 con el Sr. Jorge Núñez en horario de 10:00 a.m. a 22:00 hrs

EL 4 DE JUNIO QUEDA EN LA HISTORIA DE NAYARIT

Ochoa Zaragoza e Ivar Sisneaga inauguran la Pista Olímpica Estatal de Atletismo

***En una fiesta deportiva Ochoa Zaragoza manifestó que los jóvenes son el futuro progreso de Nayarit**
***Ivar Sisneaga Campbell, exhortó a los atletas de la entidad cora a seguir por el camino del desarrollo deportivo**

Texto: Arturo L. Jáuregui
Fotos: L. Jáuregui y J. Lemus
MERIDIANO

Tepic.- Como la máxima autoridad del Estado de Nayarit, el día de ayer Rigoberto Ochoa Zaragoza acompañado de su esposa Guadalupe Torres de Ochoa e Ivar Sisneaga Campbell presidente de la Comisión Nacional del Deporte, se dio inauguración a la Pista Olímpica Estatal, que se encuentra en el campus de la Universidad Autónoma de Nayarit (UAN).

Este evento, el cual es histórico para la entidad deportista del estado, puesto que la necesidad existía para contar con una infraestructura deportiva de alto rendimiento para todos los atletas nayaritas en competencias estatales, nacionales e internacionales.

Correspondió a José Luis Santana Pérez el exponer los motivos del acto de inauguración, que manifestó que gracias al apoyo del gobierno federal, del estado y la UAN, porque contaron con la voluntad de Sisneaga Campbell, Ochoa Zaragoza y Alberto Rivera Domínguez quienes hicieron posible una instalación deportiva que quedará en la historia de Nayarit.

Asimismo, agradeció a las autoridades que hicieron posible el lograr la infraestructura de la Pista Olímpica Estatal, por la que se espera que pasen los atletas que le darán un realce a la entidad cora, porque en los niños y jóvenes está el futuro del deporte.

Por su parte, Yaeli Jazmín Najar S[illegible]nc[illegible]z, quien recibió el Premio Estatal del Deporte 199[illegible] [illegible]es veces bicampeona en las olimpiadas juveniles, al [illegible]r uso de palabra agradeció a quienes les han brindad[illegible] [illegible]os atletas los medios necesarios para poder superarse [illegible] [illegible]ontar con una instalación de tal magnitud.

De igual forma, recordó que el atlet[illegible]o nacional sufrió una importante pérdida, pues el primer medallista olímpico en esta rama del deporte, José Pedraza Zúñiga mejor conocido como "el Sargento" Pedraza, quien se adjudicó medalla de plata en 20 kilómetros caminata en los Juegos olímpicos de 1968 efectuados en M[illegible]xico falleció, y en su memoria se brindó un minuto de aplausos.

De igual manera, Najar Sánchez manifestó que los atletas por su parte cuentan con la obligación y responsabilidad de hacer un buen uso del nuevo espacio deportivo, pues es necesario que perdure a través de los años, además de dejar en claro que lo cumplirán porque se encuentran comprometidos para obtener modestos logros.

Posteriormente, se hizo la entrega de un reconocimiento al Gobernador Constitucional del Estado de Nayarit, Rigoberto Ochoa Zaragoza, pero además de la misma manera se les otorgó uno al licenciado Ivar Sisneaga Campbell, presidente de CONADE comc también a Alberto Rivera Domínguez, rector de la UAN; luego se llevó a cabo la firma del convenio de uso de la instalación.

Por último, Ivar Sisneaga Campbell, al hacer uso de palabra se dirigió primeramente para agradecer la invitación que se le hizo llegar, así también a todos los presentes al señalarles que se hace realidad la promesa que se tenía con los atletas de Nayarit, además de manifestar que el atletismo es uno de los deportes como el tiro que porta frutos positivos en los juegos olímpicos.

Agregó, que "hoy con el convenio que se firma entre el Gobierno del Estado de Nayarit y la Universidad de Nayarit, va a permitir que esta pista sea para todos", además es una pista que la universidad se compromete a cuidar y darle mantenimiento, pero al mismo tiempo se compromete a que debe estar abierta para las competencias de la Asociación y clubes de atletismo.

Pero, también a las escuelas primarias, secundarias y eventos deportivos atléticos de la Educación Media Superior, porque de ahí saldrán los atletas que integrarán selectivos que representen a Nayarit en las competencias en el ámbito regional-estatal y nacional, porque es un esfuerzo del gobierno estatal, la UAN y el gobierno federal, que preside Ernesto Zedillo Ponce de León.

"A nombre del gobierno y pueblo de Nayarit, me es muy grato expresar nuestras congratulaciones, el tener la presencia del presidente de la Comisión Nacional del Deporte, bienvenido Ivar Sisneaga Campbell", así lo manifestó al hablar el mandatario nayarita.

Para la juventud nayarita sobre todos -apuntó Ochoa Zaragoza-, esta es una gran obra que nunca se había tenido, y "ahora nos encontramos como aquel niño pobre que estrenó zapatos", así es el orgullo y satisfacción que siente el estado, además de tener la obligación para seguir avanzando en la medida de nuestras posibilidades.

El mandatario nayarita, además indicó que cuenta con la certeza de que la actual generación sabrá llevar adelante, de mejor forma, de mejor manera el progreso del estado; que más capacitada, que mejor preparada físicamente, que mejor educada políticamente, más vigorosa y con más voluntad, trabajará en todo momento por mejores metas de desarrollo y de progreso.

Pues, no buscará culpables, ineficiencias y menos responsables de lo que hasta ahora no se ha podido lograr, brindándole una felicitación a toda la juventud y a la comunidad universitaria, además de agradecer y reconocer el apoyo de Ivar Sisneaga Campbell, para hacer posible las instalaciones de la Pista Olímpica Tepic.

Cabe mencionar, que el encendido del fuego olímpico lo realizó Carlos Villaseñor, atleta que actualmente cuenta con el récord en los 100 metros planos a nivel nacional, y orgullosamente es nayarita, aunque no radica en la entidad.

LISTON INAUGURAL, correspondió a Ivar [...]l y Rigoberto Ochoa Zaragoza, presidente de [...]onal del Deporte (CONADE) y Gobernador [...]l Estado de Nayarit, respectivamente.

[...]AJAR SANCHEZ, atleta tres veces bicampeona [...]icos juveniles, manifestó que todos los atletas [...] con una obligación y responsabilidad con [...]os.

[...]AG CAMBPELL, quien es el presidente de la [...] que los niños y jóvenes son quienes podrán [...] la infraestructura de la Pista Olímpica Estatal [...] excelente apoyo. También realizó el disparo [...]mer competencia oficial.

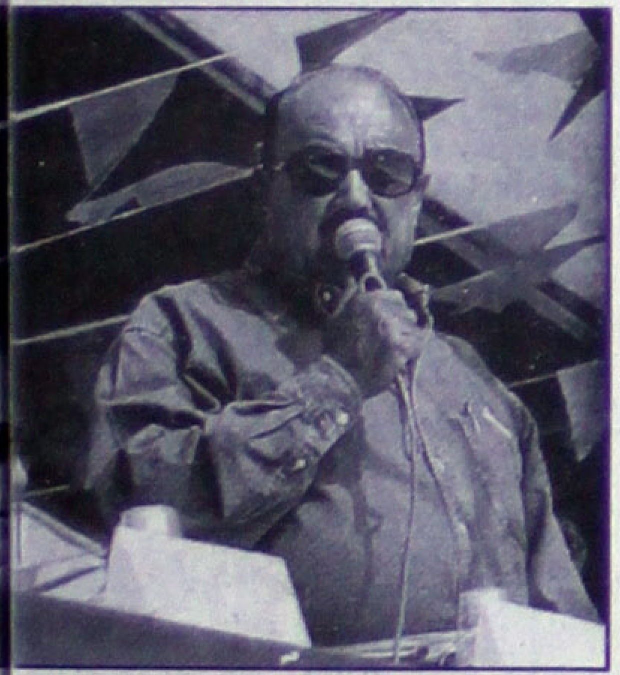

[...]O NAYARITA, Rigoberto Ochoa Zaragoza [...]la juventud de hoy es el progreso y desarrollo del [...]tanto en lo productivo como en lo deportivo.

DEC[...]MIENTO, las autoridades gubernamentales, univ[...]sitarias recibieron un reconocimiento por la [...]te de haber hecho realidad su promesa para [...]tructura del óvalo olímpico.

UEN[...]SO DE LA PISTA, se llevó a cabo la firma del [...]ita un lapso largo de vida, en el cual pasarán [...]acade[...]

Los grupos de Francia '98

Jugadores confirmados el miércoles por la FIFA para el Grupo A de la Copa del Mundo (número, nombre, fecha de nacimiento y club. A indica a los arqueros):

BRASIL

1 TAFFAREL 08/05/66 Atlético Mineiro (A)
2 CAFU 07/06/70 AS Roma
3 ALDAIR 30/1 1/65 AS Roma
4 JUNIOR BAIANO 14/03/70 Flamengo
5 CESAR SAMPAIO 31/03/68 Yokohama Flugels
6 ROBERTO CARLOS 10/04/73 Real Madrid
7 GIOVANNI 04/02/72 Barcelona
8 DUNGA 31/10/63 Jubilo Iwata
9 RONALDO 22/09/76 Inter de Milán
10 RIVALDO 19/04/72 Barcelona
11 EMERSON 04/04/76 Bayer Leverkusen
12 CARLOS GERMANO 14/08/70 Vasco da Gama (A)
13 ZE CARLOS 14/11/67 Sao Paulo
14 GONCALVES 22/06/66 Botafogo
15 ANDRE CRUZ 20/09/68 AC Milan
16 ZE ROBERTO 06/07/74 Flamengo
17 DORIVA 28/05/72 Porto
18 LEONARDO 05/09/69 AC Milán
19 DENILSON 24/08/77 Sao Paulo
20 BEBETO 16/02/64 Botafogo
21 EDMUNDO 02/04/71 Fiorentina
22 DIDA 07/10/73 Cruzeiro (A)
Director Técnico: Mario ZAGALLO

ESCOCIA

1 Jim LEIGHTON 24/07/58 Aberdeen (A)
2 Jackie McNAMARA 24/10/73 Celtic
3 Tommy BOYD 24/11/65 Celtic
4 Colin CALDERWOOD 20/01/65 Tottenham Hotspur
5 Colin HENDRY 07/12/65 Blackburn Rovers
6 Tosh McKINLAY 03/12/64 Celtic
7 Kevin GALLACHER 23/11/66 Blackburn Rovers
8 Craig BURLEY 24/09/71 Celtic
9 Gordon DURIE 06/12/65 Rangers
10 Darren JACKSON 25/07/66 Celtic
11 John COLLINS 31/01/68 Monaco
12 Neil SULLIVAN 24/02/70 Wimbledon (A)
13 Simon DONNELLY 01/12/74 Celtic
14 Paul LAMBERT 07/08/69 Celtic
15 Scott GEMMILL 02/01/71 Nottingham Forest
16 David WEIR 10/05/70 Hearts
17 Billy McKINLAY 22/04/69 Blackburn Rovers
18 Matt ELLIOTT 01/11/68 Leicester City
19 Derek WHYTE 31/08/69 Aberdeen
20 Scott BOOTH 16/12/71 Borussia Dortmund
21 Jonathan GOULD 18/07/68 Celtic (A)
22 Christian DAILLY 23/10/73 Derby County
Técnico: Craig BROWN

MARRUECOS

1 Abdelkader EL BRAZI 05/11/64 FAR Rabat (A)
2 Abdelilah SABER 21/04/74 Sporting de Lisboa
3 Abdelkrim ELHADRIOUI 06/03/72 Benfica
4 Youssef ROSSI 28/06/73 Stade Rennes
5 Smahi TRIKI 01/08/67 Lausanne
6 Noureddine NAYBET 10/02/70 Deportivo La Coruña
7 Moustafa HADJI 16/11/71 Dvo. La Coruña
8 Said CHI BA 28/09/70 Compostela
9 Abdeljilil HADDA 21/03/72 Club Africain
10 Abderrahim OUAKILI 11/12/70 TSV 1860 Munich
11 Ali EL KHATTABI 17/01/77 Heerenveen
12 Driss BENZEKRI 31/12/70 RS Settat (A)
13 Rac hid NEKROUZ 10/04/72 Bari
14 Salaheddine BASSIR 05/09/72 Deportivo La Coruña
15 Lahcen ABRAMI 31/12/69 Widdad Casablanca
16 Rachid AZZOUZI 10/01/711 Colonia
17 Gharib AMZINE 03/05/73 Mulhouse
18 Yous sef CHIPPO 10/05/73 Porto
19 Jamal SELLAMI 06/10/70 Raja Casablanca
20 Tahare EL KHALEJ 16/06/68 Benfica
21 Rachid ROKKI 08/11/74 SCMM Mohammedia
22 Mustapha CHADILI 14/02/73 Raja Casablanca (A)
Técnico: Henri MICHEL

NORUEGA

1 Frode GRODAS 24/10/64 Tottenham Hotspur (A)
2 Gunnar HALLE 11/08/65 Leeds United
3 Ronny JOHNSEN 10/06/69 Manchester United
4 Henning BERG 01/09/69 Manchester United
5 Stig Inge BJORNEBYE 11/12/69 Liverpool
6 Stale SOLBAKKEN 27/02/68 Aalborg
7 Erik MYKLAND 21/07/71 Panathinaikos
8 Oyvind LEONHARDSEN 17/08/70 Liverpool
9 Tore Andre FLO 15/06/73 Chelsea
10 Kjetil REKDAL 06/11/68 Hertha Berlin
11 Jahn Ivar JAKOBSEN 08/11/65 Rosenborg Trondheim
12 Thomas MYHRE 16/10/73 Everton (A)
13 Espen BAARDSEN 07/12/77 Tottenham Hotspur (A)
14 Vegard HEGGEM 13/07/75 Rosenborg Trondheim
15 Dan EGGEN 13/01/70 Celta de Vigo
16 Jostein FLO 03/10/64 Stomsgodset
17 Havard FLO 04/04/70 Werder Bremen
18 Egil OSTENSTAD 02/01/72 Southampton
19 Erik HOFTUN 03/03/69 Rosenborg Trondheim
20 Ole Gunnar SOLSKJAER 26/02/73 Manchester United
21 Vidar RISETH 21/04/72 Linz ASK
22 Roar STRAND 02/02/70 Rosenborg Trondheim
Técnico: Egil OLSEN

YUGOSLAVIA vs. IRAN

Domingo, 11 de junio. 12:30 GMT
Estadop Geoffroy-Guichard, Saint-Etienne
Anteriores encuentros en mundiales
La primera vez será en Francia 98.

Desempeño en las anteriores Copas del Mundo

J	G	E	P	GF	GC	J	G	E	P	GF	GC
33	14	7	12	55	44	3	0	1	2	2	8

Participaciones: 8
1930, 1950, 1954, 1958, 1962, 1974, 1982, 1990
Honores:
Semifinalistas: 1930, 1962 (4°)

Participaciones: 1
1978
Honores:
Ninguno.

J = partidos jugados; G = ganados; E = empatados; P = perdidos; GF = goles a favor; GC = goles en contra

BRASIL vs. ESCOCIA

Miércoles, 10 de junio. 15:30 GMT
Stade de France, Saint Denis
Anteriores encuentros en mundiales
1974: Empate 0-0
1982: Brasil 4 - Escocia 1
1990: Brasil 1 - Escocia 0

Desempeño en las anteriores Copas del Mundo

J	G	E	P	GF	GC	J	G	E	P	GF	GC
73	49	13	11	159	68	20	4	6	10	23	25

Participaciones: 15
Brasil es la única nación que participó en todos los mundiales.
Honores:
Ganadores 1958, 1962, 1970, 1994
Finalistas 1950[
Anfitriones 1950

Participaciones: 7
1954, 1958, 1974, 1978, 1982,| 1986, 1990[
Honores:
Ninguno

J = partidos jugados; G = ganados; E = empatados; P = perdidos; GF = goles a favor; GC = goles en contra

Jugadores confirmados el miércoles por la FIFA para el Grupo B de la Copa del Mundo (número, nombre, fecha de nacimiento y club. A indica a los arqueros):

ITALIA

1 Francesco TOLDO 02/12/71 Fiorentina (A)
2 Giuseppe BERGOMI 22/12/63 Inter de Milán
3 Paolo MALDINI 26/06/68 AC Milan
4 Fabio CANNAVARO 13/09/73 Parma
5 Alessandro COSTACURTA 24/04/66 AC Milan
6 Alessandro NESTA 19/03/76 Lazio
7 Gianluca PESSOTTO 11/08/70 Juventus
8 Moreno TORRICELLI 23/01/70 Juventus
9 Demetrio ALBERTINI 23/08/71 AC Milan
10 Alessandro DEL PIERO 09/11/74 Juventus
11 Dino BAGGIO 24/07/71 Parma
12 Gianluca PAGLIUCA 18/12/66 Inter de Milán (A)
13 Sandro COIS 09/06/72 Fiorentina
14 Luigi DI BIAGIO 03/06/71 AS Roma
15 Angelo DI LIVIO 26/07/66 Juventus
16 Roberto DI MATTEO 29/05/70 Chelsea
17 Francesco MORIERO 31/03/69 Inter Milan
18 Roberto BAGGIO 18/02/67 Bologna
19 Filippo INZAGHI 09/08/73 Juventus
20 Fabrizio RAVANELLI 11/12/68 Olympique de Marsella
21 Christian VIERI 12/07/73 Atlético Madrid
22 Gianluigi BUFFON 28/01/78 Parma (A)
Director Técnico: Cesare MALDINI

CHILE

1 Nelson TAPIA 22/09/6. Universidad Católica (A)
2 Cristian CASTANEDA 18/09/68 Universidad de Chile
3 Ronald FUENTES 2. /69 Universidad de Chile
4 Francisco ROJAS 2. /74 Colo Colo
5 Javier MARGAS . 05/69 Universidad Católica
6 Pedro REYES 13/11/72 Colo Colo
7 Nelson PARRAGUEZ 05/04/71 Universidad Católica
8 Clarence ACUÑA 08/02/.5 Universidad de Chile
9 Iván ZAMORANO 18/01 In ter de Milán
10 José Luis SIERRA 05/12/. Colo Colo
11 Marcelo SALAS 24/12/74 River Plate
12 Marcelo RAMIREZ 29/05/65 Colo Colo (A)
13 Manuel NEIRA 12/10/77 Colo Colo
14 Miguel RAMIREZ 11/06/ 70 Universidad Católica
15 Moisés VILLARROEL 12/02/76 Wanderers
16 Mauricio AROS 09/03/76 Universidad de Chile
17 Marcelo VEGA 12/08/71 MetroStars de N. York
18 Luis MUSRRI 24/12/69 Universidad de Chile
19 Fernando CORNEJO 28/01/69 Universidad Católica
20 Fabian ESTAY 05/10/68 Toluca
21 Rodrigo BARRERA 30/03/70 Universidad de Chile
22 Carlos TEJAS 04/10/74 Coquimbo (A)
Técnico: Nelson ACOSTA

CAMERUN

1 Jacques SONGO'O 17/03/64 Dvo. La Coruña (A)
2 Joseph ELANGA 02/05/79 Yaounde
3 Pierre WOME 26/03/79 Lucchese
4 Rigobert SONG 01/07/76 Metz
5 Raymond KALLA 22/04 /75 Panahaiki Patras
6 Pierre NJANKA 15/03/75 Sin especificar
7 Francois OMAM BIYIK 21/05/66 Sampdoria
8 Didier ANGIBEAUD 08/10/74 OGC Niza
9 Alphonse TCHAMI 14/02/71 Hertha Berlín
10 Patrick MBOMA 15/11/70 Gamba Osaka
11 Samuel ETO'O 10/03/81 Leganes
12 Lavriano ETAME 19/01/77 Bastia
13 Serge KWETCHE 05/11/76 Racing Bafoussam
14 Augustine SIMO 18/09/78 St Etienne
15 Joseph NDO 28/04/76 Cotonsport Garoua
16 William ANDEM 14/06/68 Bahia (A)
17 Michel PENSEE 16/06/73 Sin especificar
18 Samuel IPOUA 01/03/73 Rapid de Viena
19 Marcel MAHOUVE 16/01/73 Montpellier
20 Salomo n OLEMBE 03/12/73 Nantes
21 Joseph-Desire JOB 01/12/77 Olympique de Lyon
22 Alioum BOUKAR 05/01/72 Vanspor (GK)
Técnico: Claude LEROY

AUSTRIA

1 Michael KONSEL 06/03/62 AS Roma (A)
2 Markus SCHO PP 22/02/74 Sturm Graz
3 Peter SCHOTTEL 26/03/67 Rapid de Viena
4 Anton PFEFFER 17/08/65 Austria de Viena
5 Wolfgang FEIERSINGER 30/01/65 Borussia Dortmund
6 Walter KOGLER 12/12/67 Cannes
7 Mario HAAS 16/09/74 Sturm Graz
8 Heimo PFEIFENBERGER 29/12/66 Werder Bremen
9 Ivica VASTIC 29/09/69 Sturm Graz
10 Andreas HERZOG 100/09/68 Werder Bremen
11 Martin AMERHAUSER 23/07/74 SV Salzbur go
12 Martin HIDEN 11/03/73 Leeds United
13 Harald CERNY 13/09/73 TSV 1860 Munich
14 Hannes REINMAYR 23/08/69 Sturm Graz
15 Arnold WETL 02/02/70 Rapid de Viena
16 Franz WOHLFAHRT 01/07/6 4 VfB Stuttgart (A)
17 Roman MAHLICH 17/09/71 Sturm Graz
18 Peter STOEGER 11/04/66 Linz ASK
19 Anton POLSTER 10/03/64 Colonia
20 Andreas HERAF 10/09/67 Rapid de Viena
21 Wolfgang KNALLER 09 /10/61 Austria de Viena (A)
22 Dietmar KUEHBAUER 04/04/71 Real Sociedad
Técnico: Herbert PROHASKA

Jugadores confirmados el miércoles por la FIFA para el Grupo C de la Copa del Mundo (número, nombre, fecha de nacimiento y club. A indica a los arqueros):

FRANCIA

1 Bernard LAMA 07/04/63 West Ham United (A)
2 Vincent CANDELA 24/10/73 AS Roma
3 Bixente LIZARAZU 09/12/69 Bayern Munich
4 Patrick VIEIRA 23/06/76 Arsenal
5 Laurent BLANC 19/11/65 Olympique de Marsella
6 Youri DJORKAEFF 09/03/68 Inter de Milán
7 Didier DESCHAMPS 15/10/68 Juventus
8 Marcel DESAILL Y 17/09/68 AC Milan
9 Stephane GUIVARC'H 06/09/70 AJ Auxerre
10 Zinedine ZIDANE 23/06/72 Juventus
11 Robert PIRES 29/10/73 Metz
12 Thierry HENRY 17/08/77 Mónaco
13 Bernard DIOMEDE 23/0 1/74 AJ Auxerre
14 Alain BOGHOSSIAN 27/10/70 Sampdoria
15 Lilia8n THURAM 01/12/72 Parma
16 Fabien BARTHEZ 28/06/71 Mónaco (A)
17 Emmanuel PETIT 22/09/70 Arsenal
18 Frank LEBOEUF 22/01/68 Chels ea
19 Christian KAREMBEU 03/12/70 Real Madrid
20 David TREZEGUET 15/10/77 Mónaco
21 Christophe DUGARRY 24/03/72 Olympique de Marsella
22 Lionel CHARBONNIER 25/10/66 AJ Auxerre (A)
Técnico: Aime JACQUET

SUDA FRICA

1 Hans VONK 30/01/70 Heerenveen (A)
2 Themba MNGUNI 16/12/73 Mamelodi Sundowns
3 David NYATHI 22/03/69 St Gallen
4 Willem JACKSON 26/03/72 Orlando Pirates
5 Mark FISH 14/03/74 Bolton Wanderers
6 Philemon MASINGA 28/06/69 Bari
7 Quinton FORTUNE 21/05/77 Atlético de Madrid
8 Alfred PHIRI 22/06/74 Yanspor
9 Shaun BARTLETT 31/10/72 Cape Town Spurs
10 John MOSHOEU 18/12/65 Fenerbahce
11 Helman MKHALELE 20/10/69 Kayserispor
12 Brendan AUGUSTINE 26/10/71 Linzer ASK
13 Delron BUCKLEY VfL Bochum
14 Jerry SIKHOSANA 08/06/69 Orlando Pirates
15 Doctor KHUM ALO 26/06/67 Kaizer Chiefs
16 Bryan BALOYI 16/03/74 Kaizer Chiefs (A)
17 Benedict MCCARTHY 12/11/77 Ajax Amsterdam
18 Lebogang MORULA 22/12/68 Vanspor
19 Lucas RADEBE 12/04/69 Leeds United
20 Naughty MOKOENA 31/03/75 Manning Rangers
21 Pierre ISSA 11/09/76 Olympique Marseille
22 Andre ARENDSE 27/06/67 Fulham (A)
Técnico: Philippe Troussier

ARABIA SAUDITA

1 Mohammed AL-DEAYEA 02/08/72 Al-Tae (A)
2 Mohammed AL-JAHANI 28/09/74 Al-Ahli
3 Mohammed AL-KHILAIWI 21/08/71 Al-Ittihad
4 Abdullah ZUBROMAWI 15/11/73 Al-Ahli
5 Ahmed MADANI 06/01/70 Al-Ittihad
6 Fuad AMIN 13/10/72 Al-Sha bab
7 Ibrahim AL-SHAHRANI 21/07/74 Al-Ahli
8 Obied AL-DOSARI 02/10/75 Al-Wehda
9 Sami AL-JABER 11/12/72 Al-Hilal
10 Saeed AL-OWAIRAN 19/08/67 Al-Shabab
11 Fahad AL-MEHALEL 11/11/70 Al-Shabab
12 I brahim AL-HARBI 10/07/75 Al-Nasr
13 Hussain SULIMANI 23/01/77 Al-Ahli
14 Khalid AL-MUWALID 23/11/71 Al-Ahli
15 Youssef AL-THYNIYAN 18/11/63 Al-Hilal
16 Khamis AL-OWAIRAN 08/09/73 Al-Hilal
17 Ahmed AL-DOSARI 25/10/76 Al-Hilal
18 Nawaf AL-TEMIYAT 26/06/76 Al-Hilal
19 Abdul AL-JANOUBI 21/07/74 Al-Nasr
20 Hamzah SALEH 19/04/67 Al-Ahli
21 Hussein AL-SADIQ 15/10/73 Al-Qadisiyah (A)
22 Tisir AL-ANTAIF 16/02/74 Al-Ettifaq (A)
Técnico: CARLOS A. Parreira

DINAMARCA

1 Peter SCHMEICHEL 18/11/63 Manchester United (A)
2 Michael SCHJONBERG 19/01/67 Kaiserslautern
3 Marc RIEPER 05/06/68 Celtic
4 Jes HOGH 07/05/66 Fenerbahce
5 Jan HEINTZE 17/08/63 Bayer Leverkusen
6 Thomas HELVEG 24/06/71 Udinese
7 Allan NIELSEN 13/03/71 Tottenham Hotspur
8 Per FRANDSEN 06/02/72 Bolton Wan derers
9 Miklos MOLNAR 10/04/70 Real Betis
10 Michael LAUDRUP 15/06/64 Ajax Amsterdam
11 Brian LAUDRUP 22/02/69 Rangers
12 Soren COLDING 02/09/72 Brondby
13 Jacob LAURSEN 06/10/71 Derby C ounty
14 Morten WIEGHORST 25/02/72 Celtic
15 Stig TOFTING 14/08/69 MSV Duisburg
16 Mogens KROGH 31/10/63 Brondby (A)
17 Bjarne GOLDBAK 06/10/68 FC Copenhagen
18 Peter MOLLER 23/03/72 PSV Eindhoven
19 Ebbe SAND 19/07/72 Brondby
20 Rene HENRIKSEN 27/08/69 Akademisk
21 Martin JORGENSEN 06/10/75 Udinese
22 Peter KJOR 05/11/65 Silkeborg (A)
Técnico: Bo JOHANSSON

CAMERUN vs. AUSTRIA

Jueves, 11 de junio. 19:00 GMT
Estadio Municipal, Toulouse
Anteriores encuentros en mundiales
La primera vez será en Francia 98.

Desempeño en las anteriores Copas del Mundo

J	G	E	P	GF	GC	J	G	E	P	GF	GC
11	3	4	4	11	21	26	12	2	12	40	43

Participaciones: 3
1982, 1990, 1994
Honores:
Ninguno.

Participaciones: 6
1934, 1954, 1958, 1978, 1982, 1990
Honores:
Semifin alistas 1934 (4o lugar)(1954 (3er lugar)

J = partidos jugados; G = ganados; E = empatados; P = perdidos; GF = goles a favor; GC = goles en contra

COREA DEL SUR vs. MEXI

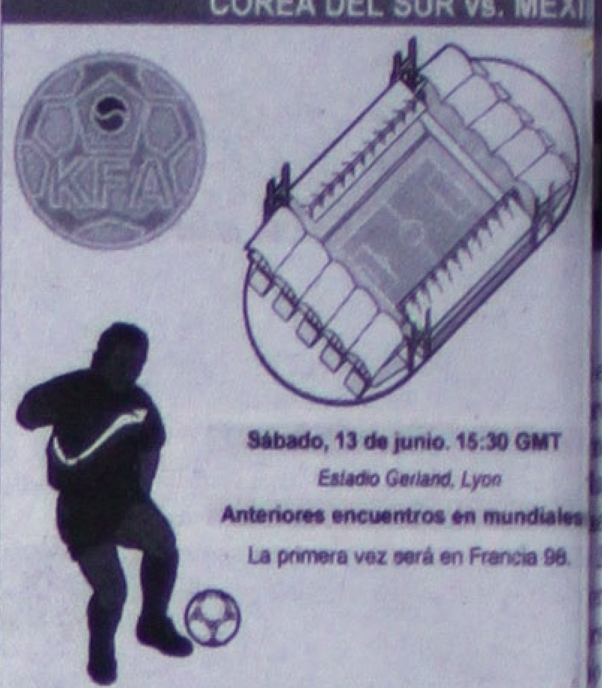

Sábado, 13 de junio. 15:30 GMT
Estadio Gerland, Lyon
Anteriores encuentros en mundiales
La primera vez será en Francia 98.

Desempeño en las anteriores Copas del Mundo

J	G	E	P	GF	GC	J	G
11	0	3	8	9	34	33	8

Participaciones: 4
1954, 1986, 1990, 1994
Honores:
Ninguno.

Participacio
1930, 1950, 1966, 1970,
Honores:
Anfitriones: 1

J = partidos jugados; G = ganados; E = empatados; P = perdidos; GF = goles a f

Jugadores confirmados el miércoles para el Grupo D de la Copa de (número, nombre, fecha de nacimiento y c arqueros):

ESPAÑA

1 Andoni ZUBIZARRETA 23/10/61 Val
2 Albert FERRER 06/06/70 Bar
3 Agustín ARANZABAL 15/03/7 3 Rea
4 Rafael ALKORTA 16/09/68 Ath
5 ABELARDO 19/04/70 Bar
6 Fernando HIERRO 23/03/68 Rea
7 Francisco MORIENTES 05/04/76 Rea
8 Julen GUERRERO 07/01/74 Ath
9 Juan Antonio PIZZI 07/06/68 Bar
10 RAUL 27/06/77 Rea
11 ALFONSO 26/09/72 Rea
12 SERGI 28/12/71 Bar
13 Santiago CAÑIZA RES 18/12/69 Rea
14 Iván CAMPO 21/02/74 Ma
15 Carlos AGUILERA 22/05/69 Atl
16 Albert CELADES 29/09/75 Bar
17 Joseba ETXEBERRIA 05/09/77 Ath
18 Guil lermo AMOR 04/12/67 Bar
19 KIKO 26/04/72 Atl
20 Miguel Angel NADAL 28/07/66 Bar
21 LUIS ENRIQUE 08/05/70 Bar
22 José MOLINA 08/08/70 Atl
Director Técnico: Javier CLE

NIGERIA

1 Peter RUFAI 24/08/63 Dvo
2 Jero SHAKPOKE 05/12/79 Rep
3 Celestine BABAYARO 29/08/78 Che
4 Nwankwo KANU 01/08/76 I nt
5 Uche OKECHUKWU 27/09/67 Fer
6 Taribo WEST 26/03/74 Inte
7 Finidi GEORGE 15/04/71 Rea
8 Mutiu ADEPOJU 22/12/70 Rea
9 Rashidi YEKINI 23/10/64 FC
10 Austin OKOCHA 14/08/73 Fer
11 Garba LAWAL 22/05/74 Rod
12 Willy OKPARA 07/05/68 Orl
13 Tijani BABANGIDA 25/09/73 Aja
14 Danie l AMOKACHI 30/12/72 Bes
15 Sunday OLISEH 14/09/74 Aja
16 Uche OKAFOR 08/08/67 Kan
17 Augustine EGUAVOEN 19/08/65 Tor
18 Wilson ORUMA 30/12/76 RC
19 Ben IROHA 29/11/69 Elc
20 Victor IKPEBA 12/06/73 Mó
21 Godwin OKPARA 20/09/72 Est
22 Abiodun BARUWA 16/11/74 Sio
Técnico: Bora MILU

PARAGUAY

1 José Luis CHILAVERT 27/07/65 Vél
2 Francisco ARCE 02/04/71 Pal
3 Catalino RIVAROLA 30/04/65 Gre
4 Carlos GAMARRA 17/02/71 Cor
5 Celso AYALA 20/08/70 Riv
6 Edga r AGUILERA 28/07/75 Cer
7 Juan Carlos YEGROS 31/01/71 Cru
8 Aristides ARANDA 12/08/68 Uni
9 Jose CARDOZO 19/03/71 Tol
10 Roberto ACUÑA 25/03/72 Rea
11 Pedro SARABIA 05/07/75 Riv
12 Danilo ACEVAL 15/09/75 Uni
13 Carlos PAREDES 16/07/76 Oli
14 Ricardo ROJAS 26/01/71 Est
15 Miguel BENITEZ 19/0 5/70 Esp
16 Julio Cesar ENCISO 05/0./74 Int
17 Hugo BRIZUELA 08/02/69 Arg
18 César RAMIREZ 21/03/77 Spo
19 Carlos MORALES 04/11/68 Gim
20 Denis CANIZA 28/08/74 Oli
21 Jorge CAMPOS 11/08/70 Bo
22 Rubén RUIZ DIAZ 11/11/69 Mo
Técnico: PAULO CE

BULGARIA

1 Zdravko ZDRAVKOV 04/10/70 Ist
2 Radostin KISHISHEV 30/07/74 Bu
3 Trifon IVANOV 27/07/65 CS
4 Ivailo PETKOV 24/03/76 Lit
5 Ivailo YORDANOV 22/04/68 Spo
6 Zlatko YANKOV 07/06/66 Be
7 Emil KOSTADINOV 12/08/67 CS
8 Hristo STOICHKOV 08/02/66 CSK
9 Lyuboslav PENEV 31/08/66 Ce
10 Krassimir BALAKOV 29/03/66 VfI
11 Ilian ILIEV 02/07/68 Be
12 Borislav MIHAILOV 12/02/63 Sla
13 Gosho GINCHEV 02/12/69 An
14 Marian HRISTOV 29/07/73 Ka
15 Adalbert ZAFIROV 29/09/69 Ar
16 Anatoli NANKOV 15/07/69 Lo
17 Stoicho STOILOV 15/10/71 Lit
18 Daniel BORIMIROV 15/01/70 TS
19 Georgi BACHEV 18/04/77 Sla
20 Georgi IVANOV 02/07/76 Lo
21 Rosen KIR ILOV 04/01/73 Lit
22 Milen PETKOV 12/01/74 CS
Técnico: Hristo BON

NTAJA DE 1-0

azz quiere su rimer título

ivo de salir de casa con ventaja de dos
, Jazz de Utah recibe este viernes en el
s Bulls de Chicago, que buscan su sexto
, al continuar la serie final de la NBA.
l Jordan como principal arma, Chicago
-0 abajo en alguna de sus cinco finales
1991 perdió el primer partido de la serie,
de Los
fue obs-
carse su

mer año
Nacional
BA), la
los dos
os de la
el cam-
y 75-85
e de ahí
victoria

Jonh
one, Jeff
ne Carr
nado la
cia para
asta el
es Bulls
fo en su
cenden-
a conse-

o a la fi-
nfrentó
os expe-
kets de
era eta-
o de ahí
ado con
del Del-
as adua-
as de la

Chicago
ante sus
la Con-
n la que
anar en
Market
acers de
conocer

Jordan, Scottie Pippen y, principalmente, Dennis Rodman, enfrentan además al ruidoso y hostil público de Salt Lake City, deseoso de que su Jazz cobre venganza de la final anterior, en la que Bulls los derrotó 4-2 y después de un triunfo vital en el Delta Center.

El primer juego de la serie final se definió en tiempo extra, 88-85 a favor de Utah y el público local espera que en el segundo los locales superen el nerviosismo inicial y viajen a Chicago con una ventaja cómoda.

El domingo próximo, el tercer encuentro se llevará a cabo en el United Center, donde Jordan y sus Bulls harán todo los posible para pasar a la historia como el equipo invencible de los noventa y uno de los mejores en la historia del basquetbol profesional estadunidense.

Michael Jordan fue el mejor de los Bulls con 33 puntos. De continuar así, Jazz podría sufrir un poco más para conseguir el título que tanto desea. Reuters

ce la incertidumbre para la Selección Mexicana

sin gol ni equipo" a Saudita * Crece el le incertidumbre al gira europea * La xicana, dura contra el Lapuente

de derrotas (varias por goliza), sin juego
a de un cuadro definido y la ausencia de
a, la Selección de México se apresta a
ia 98 bajo un panorama sombrío.
os mexicanos al futbol presenciaron al
como el equipo dirigido por Manuel
e inició su periodo de preparación por
nas recibió abultados marcadores en
e Boca Juniors de Argentina, Universi-
e y una vez en Europa, ante la Selección
uipo alemán VFL Wolfsburg.
se ha visto como el técnico Lapuente
rmaciones diferentes lo que sin lugar a
que la línea defensiva se desfonde y no
a media y la delantera, que no produce
val.
ión de los aficionados es mayúscula al
bó el proceso de preparación y el estra-
ar un equipo de nivel competitivo que
esperanza de salvar la primera ronda
guardan Corea del Sur, Bélgica y Ho-

fuera suficiente, el futbol mexicano se
gador clave, líder y orquestador, que
upo a competir con solvencia o que lo
ircunstancias difíciles, que lo lleven a la
s aspiraciones.
ente llegó en noviembre pasado al timón
speranza de lograr un conjunto compe-
rigir a Necaxa, al que llevó a dos títulos
era División, pero durante ocho meses
in poder cumplir las expectativas de los

proceso clasificatorio de la Confedera-
oamericana y el Caribe de Futbol
mexicana no convenció bajo el mando
libor Milutinovic (ahora con Nigeria), el
encuentra actualmente en peor posi-

a que México nunca ha triunfado en un
Mundo organizada por un país europeo,
4 perdió 0-5 ante Brasil y 0-3 frente a
1958 cayó 0-3 contra Suecia y 0-4 con
a uno con Gales, y en Inglaterra 1966
ia, 0-2 ante el cuadro anfitrión y empató
ay.
rtidumbre enfrentará México el próxi-
del Sur, equipo que nunca ha tenido de
ndial y que por lógica es una incógnita,
adores y técnicos la han analizado al

jugará con Bélgica, a la que ya venció en dos ocasiones por marcadores de 1-0 y 2-1, pero esto fue en encuentros realizados en el Estadio Azteca y como pais organizador de la Copa del Mundo de 1970 y 1986.

Cerrará la primera ronda eliminatoria el 25 próximo con el encuentro ante Holanda, que es el equipo cabeza de serie del Grupo E y que por consiguiente se presenta como favorito a la victoria y al primer puesto en la clasificacion del sector, por lo que las únicas posibilidades de México para avanzar a octavos de final serán en los encuentros ante sus dos primeros rivales.

Aunque algunos expertos dan posibilidades a México de colarse a la siguiente fase mundialista como segundo lugar del Grupo E, lo cierto es que sus seguidores ven pocas esperanzas, ya que de diez participaciones que lleva, sólo en tres ha ido mas allá de la primera fase.

Sus avances han sido como pais organizador, al llegar a los cuartos de final en 1970, cuando perdio 1-4 ante Italia y en 1986 al caer en octavos de final ante Bulgaria por 0-2.

Fuera de sus estadios, su mejor participacion es la de Estados Unidos 1994 donde escaló a los octavos de final, donde cayó en serie de tiros penales ante Bulgaria, tras empatar a un tanto en tiempo normal.

Con estos antecedentes, difícilmente el técnico Lapuente Díaz y jugadores podrán ir mas allá de su presentación en la primera ronda, aunque el estratega confía en que no han mostrado su real nivel competitivo.

Porteros	
1. Jorge Campos	UNAM
2. Oscar Pérez	Cruz Azul
3. Oswaldo Sánchez	América
Defensas	
4. Pavel Pardo	Atlas
5. Claudio Suárez	Guadalajara
6. Salvador Carmona	Toluca
7. Isaac Terrazas	America
8. Duilio Davino	América
9. Joel Sánchez	Guadalajara
Mediocampistas	
10. Germán Villa	América
11. Ramón Ramírez	Guadalajara
12. Jaime Ordiales	Toluca
13. Braulio Luna	Toluca
14. Marcelino Bernal	Monterrey
15. Alberto García Aspe	América
16. Raúl Rodrigo Lara	América
Delanteros	
17. Luis Hernández	Necaxa
18. Luis García	Atlante
19. Cuauhtémoc Blanco	Necaxa
20. Ricardo Peláez	América
21. Francisco Palencia	Cruz Azul
22. Jesús Arellano	Guadalajara

Corea del Sur empató 1-1 con China

La selección de fútbol de Corea del Sur empató el jueves 1-1 con China en partido de preparación rumbo a la Copa del Mundo de Francia. Lee Sang-yoon abrió el marcador por los sudcoreanos a los 16 minutos y Ma Mingyu consiguió el empate a los 51. Alineaciones: Corea del Sur: Kim Byung-ji, Ki m Tae-young (Ha Seok-ju, 72), Lee Min-sung, Hong Myung-bo, Lee Sang-yoon, Lee Sang-hun (Lee Lim-saeng 57), Kim Doh-keun, Yoo Sang-chul (Loh Jung-yoon 45), Ko Jong-soo (Choi Sung-yong 45), Choi Yong-soo, Hwang Sun-hong (Kim do-hoon 14). China: Jiang Jin, Fan Zhiyi, Zhang Enhua (Ou Chuliang 45 (Xu Hong 75)), Sun Jihai, Xie Feng (Li Tie 81), Wei Quan, Wu Chengying, Ma Mingyu, Yao Xia, Li Bing, Hao Haidong.

Sin lesionados, continúan el TRI

La Selección Mexicana que se alista para participar en la Copa Mundial de futbol de Francia, luego del empate sin goles que logró ante Arabia Saudita, sigue viento en popa con su preparación, sin lesionados. Tras el juego la víspera contra Arabia en el que el colectivo mexicano volvió a mostrar en la cancha una serie de carencias que el entrenador se niega a comentar, el cuerpo médico informó que ninguno de los futbolistas que vieron acción, salieron golpeados.

La practica se desarrolló en el poblado de Nangis, localizado a cuatro kilómetros de su cuartel general y en el entrenamiento se tocaron aspectos técnico tácticos por líneas y al final todos tomaron parte en una larga sesión de tiros penales. También jugaron un interecuadras, donde el entrenador ayudado por sus auxiliares Mario Trejo y Carlos de los Cobos pusieron énfasis en que los jugadores corrigieran sus movimientos de acuerdo a las exigencias del técnico nacional.

Los jugadores, quienes por cierto ya dan muestras de estar plenamente integrados en un grupo positivo, también tuvieron su acostumbrada charla con Manuel Lapuente, para analizar su desempeño ante los saudiarabes y atender a las orientaciones de Lapuente.

El entrenamiento del cojunto mexicano se dividió en dos sesiones, la primera por la mañana fue de 40 minutos y por la tarde se alargo más de 60 minutos.

¡ASALTADO A PATADAS!

Empistolados lo despojaron de 35 mil pesos

-Viajes Astrales
-Meditación (Satori, Extasis, Shamadhi)

Mayo 1998

Días: Lunes, Miércoles y Viernes Hora: 6:00 a 7:00 p.m. y 7:00 a 8:00 Lugar: León Sur #197 Informes al Tel. 13-25-45 (4 en adelante) Tepic, Nayarit.

ENTRADA GRATIS ¡NO FALTES!

CONTRATACIONES

☎ 16-44-03

V. CARRANZA 225 COL. ZAPATA, TEPIC, NAYARIT

DANDO SU NOMBRE Y NUMERO DE TELEFONO PARA TOMARLE SU PEDIDO

DESCANSAMOS LOS MIERCOLES HORARIO DE 14:00 A 23:00 HRS.
SABADO Y DOMINGO DESDE LAS 13:30 HRS
DOMICILIO: AV. ALLENDE #276 PTE.

LA AUTENTICA TRADICION EN ANTOJITOS MEXICANOS DE NAYARIT

" CON MAS DE 54 AÑOS DE EXPERIENCIA "

¡ NO SOMOS LOS UNICOS PERO SI LOS # 1 !

Instituto de Estudios Tecnológicos y Superiores "Matatipac", A.C.

Le ofrece a partir de este ciclo la carrera de:
Lic. en Informática Administrativa
Además de las de:

- Técnico en Informática
- Programador Analista
- Radiología
- Administración
- Contaduría
- Psicología
- Seguridad
- Medicina
- Homeopatía

¡INSCRIPCIONES ABIERTAS!

Bugambilias 124
Col. Jardines del Valle
Tepic, Nayarit

☎ 16-74-74 y 16-90-00

REFACCIONARIA
GUADALAJARA

Solo partes de Motor Importados y Nacionales

RECTIFICADORA DE JALISCO
ANEXO PARA DARLE MEJOR SERVICIO

Teléfono 16-19-57

Av. Allende Pte. 563
Atrás del Estadio de Béisbol
Tepic, Nay.

FU SENG
RESTAURANT - BAR

La auténtica comida china cantonesa

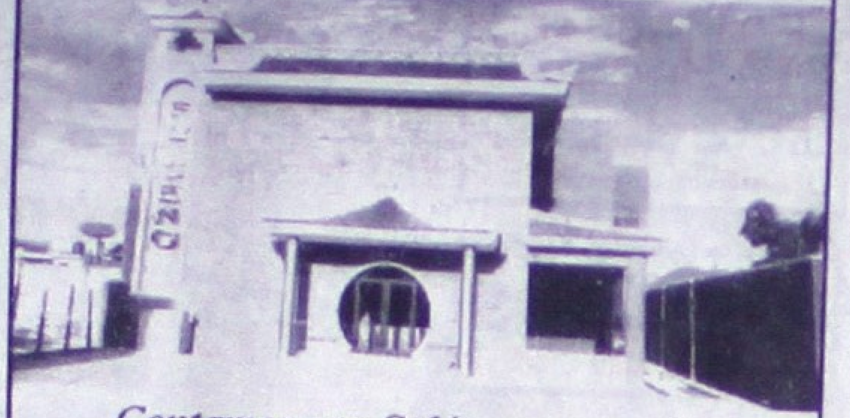

Contamos con Salón para eventos,
Presupuestos sin compromiso
Precios Especiales (cupo 140 personas)
¡LLAMENOS!

SERVICIO A DOMICILIO
Sin costo adicional

INSURGENTES NO. 1199 OTE.
TELÉFONO 14-59-88 TEPIC, NAY.

No recorte su gasto mejor recorte este supercupón

Servicio a Domicilio
16-77-57 y 12-09-23
Av. Proyecto Nº 111 Entre Ures y San Luis Col. Mololoa

CERTIFICADO DE EXISTENCIA — SI HAY

Super Tianguis de Carnes del Parque
¡ Simplemente lo Mejor !

10% De descuento
En toda la carne de cerdo

SUPERCUPÓN

Recorte este cupón, preséntalo y obtendrás un buen descuento

- Fe Pública
- Avalúos
- Mediación
- Asesoría Jurídica
- Trámites en la Cd. de México

Col. Lindavista
Tepic, Nayarit
C.P. 63110

Teléfono y Fax 12-93-53

La mejor calidad y surtido en salas a su alcance, compare y compruebelo

SALAS Y SALAS
SU MEJOR OPCION EN SALAS
Visítenos y no se arrepentirá
☎ 16-86-04

VERACRUZ NO. 43 SUR ENTRE ALLENDE Y ABASOLO

"Fuerte adherencia en muros exteriores e interiores, techos, tablaroca, plafones, etc.
"Económicos: bajo mantenimiento y mayor lavabilidad.
"El grosor de la película da un aspecto nuevo y uniforme.

PRECIOS DE FÁBRICA
HÁGALO USTED MISMO
ASESORÍA GRATUITA

BLVD. TEPIC-XALISCO #585
A UNA CUADRA DEL CETIS 100
Tel. 13-15-25 & 13-28-21
Tepic, Nayarit

VEN Y APRENDE JUNTO CON NOSOTROS

Incorporada a la S.E.C. Clave I8PAR00IOF

ESCUELA DE INICIACIÓN MUSICAL AMADEUS MOZART
E.I.M.A.M.
DIRECTORA GRACIELA FLORES QUEZADA

¿Te vas a quedar con las ganas?

¿La edad? ...NO Importa — NO TE LIMITES — ¿Que esperas? Cupo Limitado

*100% POR NOTA MUSICAL.
*NO NECESITAS TENER CONOCIMIENTOS MUSICALES
*TENEMOS MAESTROS PROFESIONALES

PROXIMAMENTE Cursos de Verano
Tendrá Validez Oficial de 1 Año

Te Atenderemos como tu te lo mereces

INFORMATE: EN VERACRUZ 178 SUR ZONA CENTRO LLAMANOS AL 13-64-60

¿ENGORDAS, ENGORDAS Y ENGORDAS?

LUCE BELLA, TE SEGUIMOS APOYANDO
EL FULMINAGRASA®

$99.00 PRODUCTO NATURAL

CREMA GOTAS Y JABON

FULMINAGRASA — NO ES UN MEDICAMENTO

Así ó Así UNISEX

Somos distribuidores directos de Laboratorio
100 PRODUCTOS MAS PARA TU BELLEZA PERSONAL

PAQUETE SUPER PLUS: 1 Crema, 1 Gotas, 1 Cápsula, 1 Jabón, 1 Traje Sauna — $370.00
CAPSULAS C/150 — $169.00
PAQUETE PLUS: 1 Crema, 1 Gotas, 1 Cápsulas, 1 Jabón — $250.00

SIN ESFUERZOS NI SACRIFICIOS

Este producto puede contribuir a la perdida de peso

Entrega Inmediata. Sin Cargo

CONSUME FRUTAS Y VERDURAS

MAGA IMPULSORA

HORARIO DE 9:00 A 7:30
SABADO DE 9:00 A 7:00

PUEBLA 57-A INT. 1 TELÉFONO 12-12-49 FRENTE A PARISINA

AVISO IMPORTANTE

¿RECUERDA UD. ESTE PAPEL?

TELEFONOS DE MEXICO S.A.
257100 P
$1000

TABLA DE COTIZACIÓN

AÑO	ULTIMO CUPON	PESOS
1960 A 1975	40 AL 68	$150.00
1975 A 1978	73, 77	$135.00
1979 A 1980	89x, 81x	$130.00
1980	81B	$123.00
1981	82	$100.00
1982	83	$ 91.00
1983	84	$ 73.00
1984	85	$ 58.00
1985	86	$ 46.00
1986	87	$ 37.00
1988	89,90,91	$ 30.00

SI LO RECUERDA Y LO TIENE
¡FELICIDADES!
USTED YA GANO BUEN DINERO Y SE LO ENTREGAMOS DE INMEDIATO

MEJOR PAGADAS QUE NUNCA, LLAMENOS Y COMPRUEBALO

¡POCOS DIAS!

LA VENTA DE SUS ACCIONES NO AFECTA SU LINEA TELEFONICA

Llame sin costo al 01-800-71-201-37 con la Sra. de la Torre

Empistolados lo despojaron de 35 mil pesos

¡ASALTADO A PATADAS!

* Tres desconocidos lo esperaban afuera de su domicilio en la colonia Dos de Agosto y tras amagarlo le quitaron sus ahorros de toda la vida
* Luego se lo llevaron hasta Ciudad del Valle en donde le regalaron salvaje patiza

Por Javier Rodríguez
MERIDIANO

Tepic.- Durante la tarde de ayer la Policía Judicial y la Municipal buscaban a tres sujetos que con lujo de violencia despojaron de 35 mil pesos a un vecino de la colonia Dos de Agosto.

Y es que a lá clínica de la Cruz Roja ingresó lesionado Jesús Cortez Sandoval, de 53 años de edad, quien dijo tener su domicilio en calle Tierra y Libertad número 88 de la colonia ya citada.

El pobre hombre explicó a policías judiciales y municipales que tomaron nota del atraco, que aproximadamente al mediodía acudió a la sucursal Bancomer que se localiza en la Plaza de Alica.

Allí cobró un cheque por cuatro mil pesos que, dijo, le envió un amigo que tiene en Los Angeles y que ese dinero era para pagarles a los peones que trabajan en un rancho ubicado en el poblado de Tepepexpan, del municipio de Santa María del Oro.

Después de cobrar dicho dinero, a bordo de un minibús de regresó a su domicilio, y notó que se encontraban tres señores que iban a bordo de un vehículo y uno de ellos, muy atento, le dijo: "Don Chuy dónde está el número 113 de la calle Tierra y Libertad".

Jesús Cortez, tras pensar un poco, le indicó que no sabía y luego abrió la puerta de acceso de su casa, y justo en esos momentos el desconocido lo aventó al interior en donde se encontraba su hijo Jesús Dario Cortez, de 13 años.

El sujeto sacó al muchacho a la calle y cerró la puerta por dentro, y sacó de entre sus ropas una pistola escuadra, al parecer calibre .45, con la cual lo encañonó.

"Dame todo el dinero que tengas, o si no tu hijo la va a pasar mal", le advirtió.

Fue entonces que don Chuy le indicó que en el ropero estaba el dinero y el malhechor, sacó una bolsa en la cual contenía 35 mil pesos, mismos que días antes los había sacado del banco.

Enseguida, le ordenó que se saliera de la casa y se subiera al carro "vas a subir tranquilo, sino nos vamos a chingar a tu hijo", le dio amenazante.

A Jesús Cortez no le quedó otro y obedeció sentándose en el asiento trasero, junto a otro de los desconocidos.

Señaló que el vehículo arrancó y se dirigieron a la avenida Insurgentes hacia el poniente, y en el trayecto el individuo que iba sentado junto él se compadeció: "ya la regamos, mira como está re enfermo este señor", decía y el de la pistola lo silenció diciéndole "cállate o te chingamos a ti primero".

A bordo del mismo automóvil llegaron hasta la avenida España del fraccionamiento Ciudad del Valle, junto a un puente lo bajaron á jalones y allí lo patearon estando derribado en el suelo.

Momentos después, se retiraron a bordo de la unidad, mientras que el desdichado hombre, paró un taxi, y solicitó al ruletero que lo llevara a la Cruz Roja, pues lo habían asaltado.

Agregó que el taxista ni siquiera le cobró, y fue atendido por personal médico que se encontraba de guardia.

Se conoció que don Chuy Cortez presentaba una herida cortante en el pómulo derecho, otra herida con desprendimiento de epidermis (piel) en antebrazo izquierdo, y otra en brazo derecho.

Finalmente, se conoció que el pobre hombre sufre de artritis, por lo que su piel es muy delgada y delicada, pero anoche se encontraba fuera de peligro, pero bajo observación médica.

Las heridas que presentaba.

Herido llegó a la Cruz Roja. (Fotos de Javier Rodríguez-Meridiano)

Jesús Cortéz Sandoval.

Y para variar es del Cereso SALVADOREÑO SE TROZO LAS VENAS

Tepic.- Deprimido por estar encerrado, un reo del penal quiso salir por la puerta falsa la tarde del miércoles al querer cortarse las venas.

Arturo Huerta Bueno es el nombre de el interno del Cereso, quien tiene 30 años de edad y desde hace 8 meses se encuentra recluido purgando una condena por robo en agrado de tentativa y amenazas, además es de origen Salvadoreño.

El miércoles por la tarde se encontraba deprimido por estar en prisión y en un momento de desesperación, con un pequeño vidrio que se había encontrado, se cortó las venas de ambas muñecas comenzando a desangrarse.

Al darse cuenta custodios y sus compañeros, rápidamente lo auxiliaron y trasladaron al Hospital General.

Y acabó todo golpeado ¡MOTOLOCO SE ENCARAMO A PATRULLA!

Por Alejandro García
MERIDIANO

Villa Hidalgo.- Un loco muchacho que transitaba a bordo de una motocicleta por las calles de Villa Hidalgo como alma que lleva el diablo, terminó por chocar contra una patrulla de la Policía Municipal resultando herido.

Se conoció que los hechos ocurrieron el pasado miércoles por la noche por una de las calles del poblado ya mencionado cerca de la comandancia de la Policía Municipal.

Según datos proporcionados por la Policía Judicial del Estado, se supo que se trata de Jaime Arias, de 18 años de edad, quien es originario y vecino de Villa Hidalgo, con domicilio en calle Mercado número 279.

Este muchacho viajaba a bordo de una motocicleta marca Kawasaki a exceso de velocidad, pero de pronto, de una de las calles salió una patrulla de la Policía Municipal con el oficial Miguel Madera, y el muchacho ya no pudo frenar y se fue a impactar contra el costado de la unidad, cayendo aparatosamente.

Con varias heridas, el muchacho fue auxiliado por los policías, y trasladado al Seguro Social de Santiago Ixcuintla para que fuera atendido médicamente ya que presentaba fractura de pierna derecha y dermoescoriaciones.

Del caso tomó conocimiento el agente del Ministerio Público del fuero común.

energúmenos...

CERVEZA
Sol
Pedidos al:
13-49-00
13-49-01

Meridiano
HOY ES VIERNES 5 DE JUNIO DE 1998

Fotos en 1 hora
DACAREY
Tel. 12-01-39

Y se llevaron un comerciante

SECUESTRADORES ENFRENTAN A POLICIAS

TRAIAN 10 KILOS DE SEMILLA DE MOTA

Por el boulevard a Xalisco

PIPA TRITURO MUJER TRANSITO

los pillos

¡SIN CELULAR DEJAN A JONAS FLORES!

Por Sergio Arcadia
MERIDIANO

Tepic.- Los ladrones atentaron en contra del político y periodista Jonás Flores Carrillo a quien dejaron incomunicado.

El ideólogo del Partido Revolucionario Institucional (PRI) y ex diputado local, de 58 años de edad, denunció lo sucedido a la Policía Judicial del Estado.

Dijo que durante la tarde del pasado miércoles llegó a las oficinas y talleres del periódico "Express" a bordo de su automóvil Volkswagen Jetta, modelo 1993, y lo dejó estacionado en la calle Amado Nervo casi esquina con Ejido de la colonia H. Casas.

Y minutos después, cuando pretendía abordar su vehículo se percató que la ventanilla de la puerta derecha estaba violentada y existía desorden entre los objetos y documentos que el abogado Jonás Flores traía entre sus cosas.

El ex diputado prísta reveló que lo único que los ladrones le robaron fue un teléfono celular de la marca Star-Tac el cual es propiedad de la empresa Iusacel.

Solicitó a la policía que se investigara el caso.

TAMBIEN ROBARON AL VINI GARCIA

Tepic.- A las instalaciones de la Policía Municipal acudió Vinicio García Torres, para reportar el robo de su teléfono celular.

De 35 años, el ingeniero agrónomo Vinicio García, con domicilio en calle Violeta 116 del fraccionamiento Jacarandas dijo que el pasado lunes como a las nueve de la noche dejó estacionado su vehículo por la avenida Independencia, frente a la cancha de futbol rápido.

Una hora más tarde, cuando abrió la puerta para abordar su automóvil, dice que se le acercó un sujeto que le colocó una navaja en las costillas, y con la otra agarró un maletín en el cual asegura que traía un teléfono celular y documentos personales.

Luego, vió alejarse al desconocido y por más que buscó a la policía no encontró ninguna patrulla para denunciar lo sucedido.

¡TRAIAN 10 KILOS DE SEMILLA DE MOTA!

* Por el robo de un caballo eran buscados dos ixtlenses y cuando se les detectó traían el cargamento de semilla de mariguana, la cual repartían

Por Sergio Arcadia
y Alejandro García
MERIDIANO

Armando Borruen Durán y Juan Parada Velázquez fueron detenidos por la Policía Judicial del Estado, con una remuda robada y 10 kilos de semilla de mariguana. (Foto de GARCIA-Meridiano)

Tepic.- Como si se tratara de despensas, dos sujetos fueron sorprendidos durante la noche del miércoles repartido bolsas con semilla de mariguana.

Se conoció que ambos sujetos habían sido reportados por Miguel Bañuelos Castro por el robo de un caballo y la silla de montar; y cuando personal de la Policía Judicial al mando del comandante Roberto Quiñones realizaban un operativo para localizarlos, fueron detectados y aún cargaban aproximadamente diez kilómetros de semilla de la yerba.

Ayer por la tarde, la dirección de la Policía Judicial del Estado reveló la detención de Juan Parada Velázquez y Armando Borruen Durán, de 17 y 23 años de edad, respectivamente.

Ambos dijeron ser originarios y vecinos de Ixtlán del Río, Juan Parada con domicilio en la calle Francisco Zarco 283 de la famosa colonia Cristo Rey, y Armando Borruen con domicilio en avenida Fresnos 671 de la colonia López Portillo.

Se conoció que los dos mozalbetes a eso de las ocho de la noche del pasado miércoles, robaron un caballo del corral del señor Miguel Bañuelos Castro, de 46 años de edad, quien es originario de La Higuera y vecino de Ixtlán del Río con domicilio en calle Vallarta 264 de la colonia Cristo Rey.

Pero minutos después, el agraviado fue alertado por robo del animal y se inmediato acudió a las oficinas de la Policía Judicial del Estado para alertaron que uno de los implicados cargaba un rifle calibre .22.

Fue entonces, que se hizo un llamado a los centros tácticos operativos de Jala y Ahuacatlán, quienes junto con agentes judiciales destacamentados em Ixtlán del Río realizaron una movilización policiaca para localizar a los abigeos.

Y un par de horas después, los delincuentes fueron localizados por una brecha que conduce al rancho El Ciruelo, del municipio de Jala, jalaban a un caballo, y al ser revisados se les encontró el rifle y nueve envoltorios que contenían semilla de mariguana.

En total eran aproximadamente diez kilogramos, por lo que se les trasladó a la cárcel municipal de Ixtlán del Río, y durante la madrugada, por órdenes superiores, fueron trasladados a Tepic en donde quedaron a disposición del Ministerio Público de guardia a quien le entregaron una silla de montar, una caja con 43 cartuchos calibre .22 y 15 cartuchos calibre .45.

También, al representante social le fueron entregados los casi diez kilos de semilla de mota, mismos que trascendió andaban repartiendo, pues hasta el nombre del `cliente' tenían.

Finalmente, se dijo que el caballo robado había quedado a disposición del agente del Ministerio Público adscrito a Ixtlán del Río, y que la droga y los detenidos además de ser consignados por los delitos de abigeato, serán puestos a disposición del Ministerio Público de la Federación por delitos contra la salud.

En la zona norte del estado

¡TIROTEO ENTRE POLICIAS Y SECUESTRADORES!

* Extraoficialmente se hablaba de que un comerciante habría sido privado de su libertad durante la mañana de ayer

Por Sergio Arcadia
MERIDIANO

Tepic.- Aunque oficialmente no se dio a conocer, durante la tarde de ayer se decía que en la zona norte del estado se habría suscitado un tiroteo entre policías y secuestradores.

Extraoficialmente se conoció de una persecución policiaca durante la mañana de ayer por la carretera internacional número 15, y que supuestos secuestradores habrían disparado contra agentes de la Policía Judiciald el Estado destacamentados en aquella zona de la entidad.

Los policías repelieron la agresión y los impactos de bala alcanzaron un automóvil en que viajaban los fascinerosos, que en huida lo abandonaron.

Trascendió también, que al menos tres sujetos, pistola en mano, atemorizaron a los automovilistas que transitaban por ahí, y se dice que uno de estos fue bajado de su unidad con lujo de violencia, y en dicho vehículo -que no trascendió marca ni características- los hampones se habrían dado a la fuga con todo y la persona que llevaban secuestrada.

Cabe señalar, que policías de los municipios de Acaponeta, , Huajicori, Tecuala, Rosamorada, Tuxpan, Ruiz, Santiago Ixcuintla y Villa Hidalgo negaron tener conocimiento de un enfrentamiento ocurrido entre judiciales y plagiarios.

Incluso, en algunos municipios de hablaba que los envolvía una aparente tranquilidad "que hasta nos da miedo", decían.

Finalmente, la Policía Federal de Caminos con destacamento en la capital nayarita dijo desconocer del supuesto intercambio de balazos entre judiciales estatales y secuestradores: "hablamos ya a Peñas y Acaponeta y los muchachos no tienen conocimiento de ningún incidente de este tipo", dijo anoche un oficial que se encontraba de guardia.

¡AUMENTA LA POSIBILIDAD DEL SUICIDIO!

* Sigue buscando pruebas para confirmarlo y ayer hasta hasta se realizó una reconstrucción de los hechos de un posible suicidio

Por Alejandro García
y Sergio Arcadia
MERIDIANO

Tepic.- Como casi todas las mañanas de esta semana, de nueva cuenta, personal de la Procuraduría General de Justicia siguió con las investigaciones en la Casa Fenelón y la finca del fallecido César Saucedo Castillo, esta vez hasta se realizó una reconstrucción de hechos de un posible suicidio.

Tal y como se informara en la edición de ayer, al mediodía del miércoles, durante poco más de una hora el director de la Policía Judicial del Estado y el encargado del departamento de Servicios Periciales de la Procuraduría de Justicia arribaron a la Casa Fenelón y anduvieron revisando el lugar.

Desde lo alto checaba la línea de acero.

Y tal parece que las investigaciones se han inclinado más a un posible suicidio y el arma, la sangre y todas las demás evidencias ya pasaron a segundo término.

A yer por la mañana, de nueva cuenta, peritos de la Procuraduría, agentes judiciales y agentes del Ministerio Público, estuvieron revisando y midiendo ambas fincas.

Incluso, solicitaron el apoyo del Subdirector Técnico y el Jefe de Operaciones de la empresa Megacable, y solicitaron una exhaustina revisión de las líneas que pasan por esa calle y justo por esa acera desde las afueras del edificio Fenelón.

Personal de dicha empresa de sistema de cable se presentó en el lugar y durante poco más de una hora estuvieron revisando el cableado y los alambres.

Y es que existe la hipótesis de que el desaparecido abogado se haya arrojado desde la azotea de la Casa Fenelón, y que durante su caida alcanzó a rebotar en los cables instalados hace tiempo por dicha empresa.

Luego de varios minutos, un empleado de Megacable se percató de que en una de las extremidades de la línea el cable coaxial estaba rasgada y se cree que pudo ser, cuando el cuerpo del abogado rozó el cable antes de caer al suelo.

Se dijo que en la llamada Taps -que es el distribuidor de señal- se observaba dicha rasgadura en el cable de acero, y además el cable llamado `bobina' -enrredado alrededor del otro-, se encontraba cortado.

"Esto pudiera deberse que le cayó encima un peso, que provocó que se rompiera en dos partes dicha bobina", dijo uno de los empleados.

Lo anterior, fue verificado por el licenciado Miguel Angel Maldonado, que parece llevar las investigaciones en torno al supuesto sucidio.

De todo ésto, un agente de la Policía Judicial tomó fotografías.

RECONSTRUCCION DE UN SUICIDIO

Y minutos después de revisar y especular sobre la caída de algo sobre los cables, aumentó la hipótesis sobre un suicidio, un agente de la Policía Judicial del Estado del departamento de dactiloscopía, subió a la casa del abogado Saucedo para hacer una reconstrucción en caso de que la muerte haya sido un suicidio.

Luego de subir por varias escaleras de caracol y otras escaleras que pareciera ser estaban escondidas tras puertas, se llegó hasta la azotea donde comenzó la reconstrucción del supuesto suicidio.

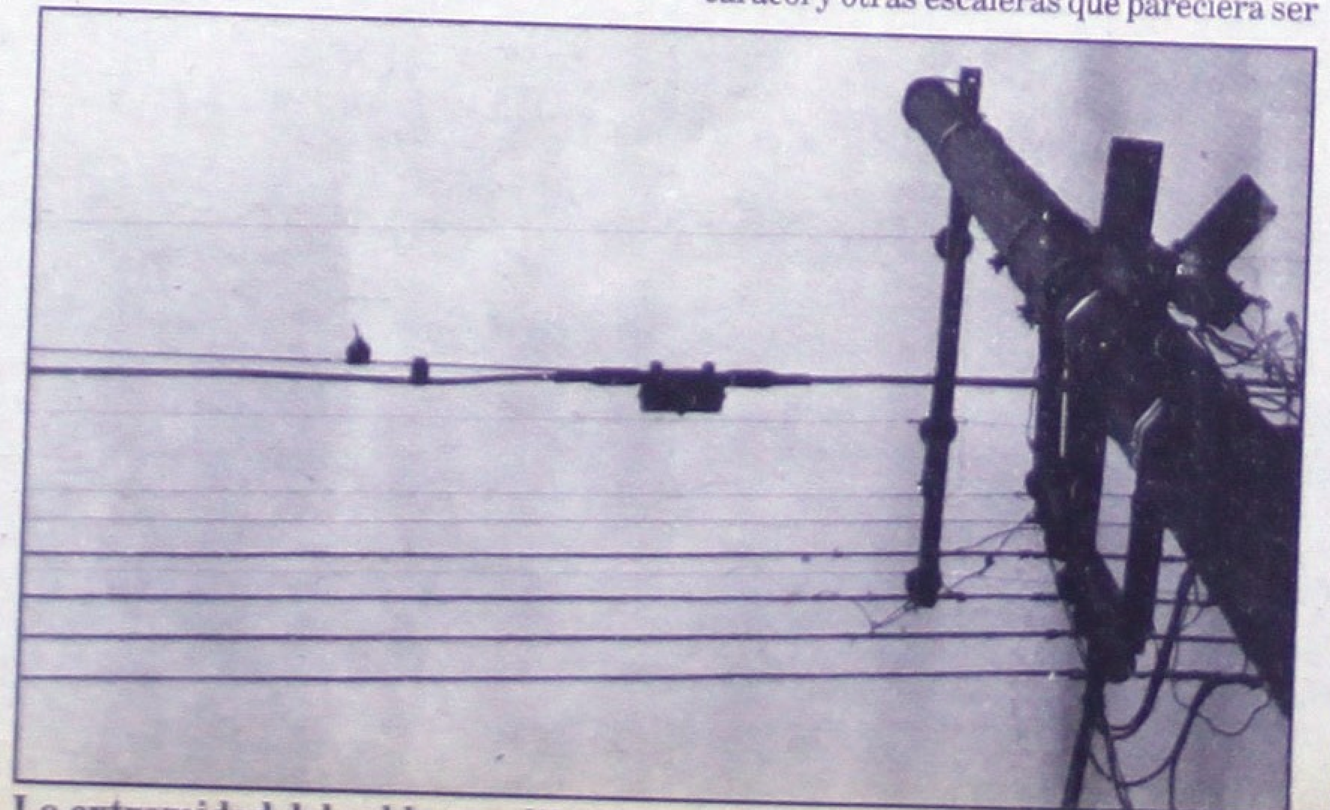

La extremidad del cable que dijeron se había rasgado.

Empleado de Megacable revisando. (Fotos de ALEJANDRO GARCIA-Meridiano)

El agente José Luis González Jiménez comenzó con la reconstrucción de los hechos.

Desde la salida del cuarto de la última planta de la casa de la familia Saucedo, después brincó varios bordos o pequeñas bardas, subió una escalera y para llegar al edificio Fenelón pasó un alambrado de púas y llegó hasta la azotea de la casona, colocándose en lo alto, a la altura de la puerta donde quedó el cuerpo sin vida.

Todas estas indagatorias, seguramente que minutos después fueron comunicadas al Procurador por el personal que allí se encontraba revisando e investigando.

Y mientras tanto, durante varias horas Marco Antonio Carrillo Rincón se entrevistó a puerta cerrada con el perito criminalista Javier Grandini, así como con el director de la PJE, el director de Servicios Periciales, y en dichas pláticas también estuvieron presentes peritos químicos y criminalistas, y hasta el subprocurador Jorge Chávez.

Finalmente, se conoció que la Procuraduría de Justicia reveló que este viernes a las 11:00 horas se llevara a cabo una conferencia de prensa con los diferentes medios de comunicación para dar a conocer los avances que lleva la investigación del homicidio del licenciado César Saucedo Castillo.

Hay quien asegura que la Procuraduría apostará por el suicidio.

Haber que dicen.

¡BOQUETAZO DE 62 MIL PESOS!

Otra vez un negocio de nintendo fue el blanco de los hampones

Por Alejandro García
MERIDIANO

Tepic.- De nueva cuenta, un negocio de nintendos fue el lugar preferido para los ladrones quienes sin temor a ser descubiertos, abrieron un semejante boquete en la pared, desvalijando el negocio.

El atraco lo reportó ante la Policía Judicial del Estado, Rubén Dario Orozco Mejía, de 21 años de edad, quien tiene su domicilio en calle Iturbide número 63 de la colonia Menchaca y su negocio en calle 12 de Octubre número 532 de la misma colonia.

El agraviado señaló que el pasado miércoles por la mañana que llegó a su negocio de nintendos, se sorprendió al ver que en la pared había un boquete y que le habían saqueado todos los aparatos y casetes.

Y según le indicaron algunos vecinos, ese día por la mañana, poco antes de las siete, un muchacho que días antes se había presentado en ese lugar para querer rentar un local, había llegado con una barra en la mano.

Decía que se pondría a realizar unas reparaciones y como si nada, empezó a abrir el boquete y luego de que entró se llevó con él, 40 casetes de nintendo 64, 150 más de super nintendos, así como 15 juegos de video, valuados en 52 mil pesos.

Pero el temible ladronzuelo no se conformó con eso y también cargó con dos costosos nintendos 64, siete controles, esto con valor de algunos 10 mil pesos, entre otras cosas.

Luego de que notó de todo lo que se había robado, el agraviado reportó el atraco a la policía y solicitó que se investigue pues muchas de las cosas que le hurtaron no cuentan con factura debido a que las compra en el mercado de Guadalajara.

Creyeron que lo habían matado

¡ANCIANO MUERE DE PARO CARDIACO!

*** Estaba al cuidado de una casa sola y se mantenía vendiendo refrescos en la Colonia Las Flores**

Por Salvador Díaz
MERIDIANO

Tepic.- A la edad de 85 años, dejó de existir ayer víctima de un paro cárdiaco el señor Antonio Ramos López, vecino de la colonia Las Flores.

En efecto, lo que en un principio trascendió entre algunos vecinos de esa colonia, de que se trataba de una muerte violenta, resultó ser un deceso natural.

Y es que de acuerdo a lo declarado a MERIDIANO por uno de sus hijos, un comerciante ambulante de nombre Antonio Ramos, el hoy occiso padre de nueve hijos, desde hace un par de meses, estaba cuidando la casa marcada con el número 49 de la calle Azucena en la colonia Las Flores y cabe señalar que el año pasado, el ahora desaprecido había sufrido una embolia cerebral.

Además externó que su padre, desde hace algunos años padecía del corazón y su salud a últimas fechas se había visto deteriorada.

Señaló que su papá procreó nueve hijos y que todos sobreviven, ellos son Antonio, Gumersindo, Fidel, Eduardo, Ramón, Juan, Andres, Virginia Consuelo y que actualmente radican en Puerto Vallarta.

Con relación a los hechos, reporteros de este diario realizaron algunas indagaciones entre los vecinos de la Colonia Las Flores y algunas personas nos manifestaron que en un principio pensaron que don Antonio había sido asesinado.

Una de las vecinas que vive enfrente de la casa del hoy occiso la señora Beatriz Irene Guerra Zuñiga, que solía acudir al "changarrito" de don Toño a comprar cocas, manifestó al reportero que al asomarse por la ventana, vio que don Antonio yacía tirado sobre el piso, a pocos pasos de la entrada principal de la casa y "echaba espuma por la boca", señaló.

Agrega que rápidamente le pidió a un niño que fuera con una de las vecinas que tienen teléfono para que llamara a la Cruz Roja.

Fué hacia las 12:30 del día cuando los paramédicos de la Cruz Roja se hicieron presentes pero ya no se pudo hacer nada ya que don Antonio hacía ya varias horas de haber muerto.

Minutos después, las autoridades ministeriales así como personal de las funeraria Ramírez, se presentaron al lugar de los hechos.

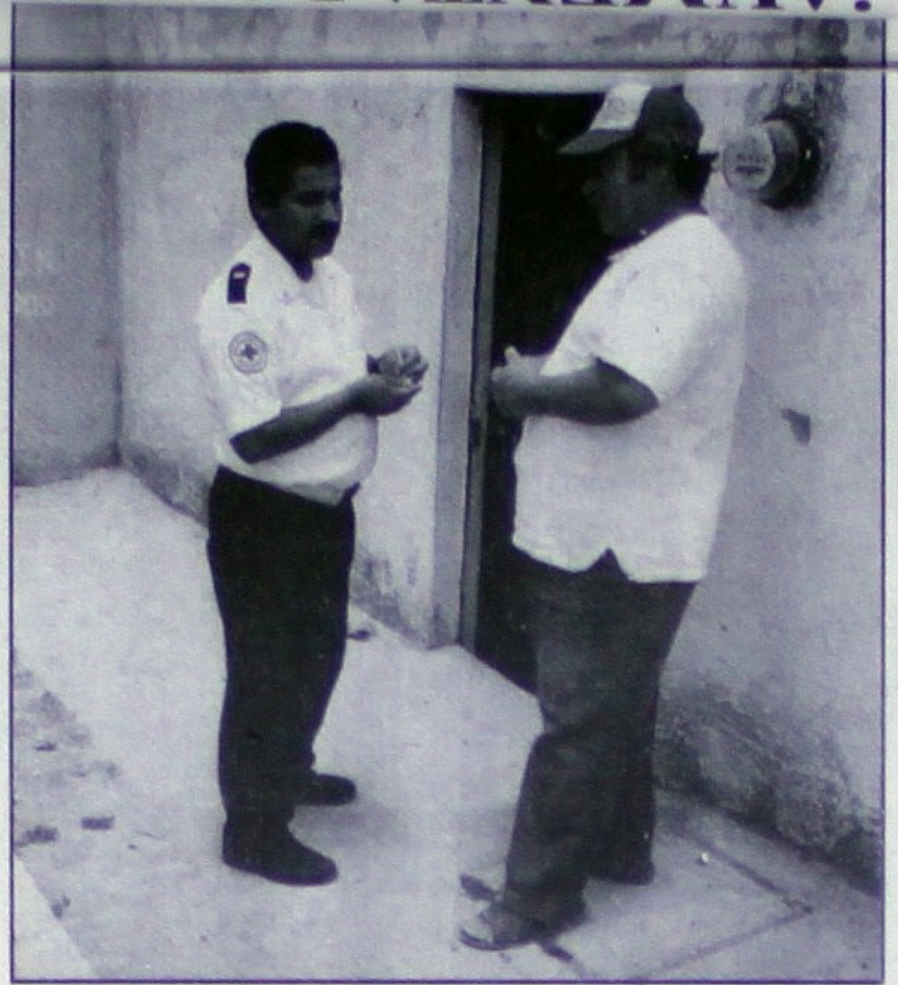

Un paramédico de la Cruz Roja con el hijo del occiso. (Fotos de SALVADOR DIAZ-Meridiano)

A la entrada de la casa de don Antonio Ramos López

La Ambulancia de la Cruz Roja, llegó pero ya no pudieron hacer nada.

JARDINERO SALIO CARGADO DE LA GUADALAJARA

Tepic.- Anoche, aproximadamente a las 21:00 horas, un sujeto fue detenido por la Policía Judicial del Estado, toda vez que minutos antes llenara una mochila de productos de la Farmacia Guadalajara del centro de la ciudad.

Y es que, minutos antes Guillermo Mauricio Rosales, quien dijo ser de oficio jardinero, y quien andaba alcoholizado, se había introducido a la Farmacia Guadalajara de la calle Zapata cargando una mochila.

Poco después, el borrachín salió de la tienda cargado de perfumes y desodorantes por lo que, los empleados de la tienda dieron aviso a una patrulla de la PJE y media cuadra después fue sometido por los agentes de la patrulla número 112, Polanco y Chávez y de cantarito se lo llevaron a los separos de la pejota donde quedó a disposición del Ministerio Público. (Texto y foto de ALEJANDRO GARCIA-Meridiano)

Se rentan departamentos amueblados de una y dos recamaras. Bien ubicados

Informan al teléfono 14-24-65

Feróz hembra...

¡A MORDIDAS LA QUISO MATAR!

*** Como vampira, La "Monchi" se le predió del cuello y la nuca a Mirna Romero dejándola herida**

Por Rubén Pérez
MERIDIANO

Santiago Ixcuintla.- La tarde de anteayer, acompañada de unas amigas Mirna Cecilia Romero Váldez, de 16 años de edad, se encontraba afuera de la Secundaria General Número 1 "Leyes de Reforma", lugar donde cursa sus estudios, y hasta ellas llegó Ramona Ruiz González y sin "avisar" la agarró como trapeador y hasta una mordida le dio en el cuello.

Sobre los hechos la agraviada manifestó que ya se habían terminado las clases cuando salió del plantel en mención y como era temprano, junto con varias amigas, se fueron a sentar a las bancas del parque del DIF.

Afirmó Mirna que al cabo de unos momentos llegó quien se siente su rival en amores, Ramona Ruiz González acompañada de un grupo de jóvenes, entre ellas su hermana Patricia, y al parecer la estuvieron esperando en una esquina del parque.

Cecilia comentó que uno de los individuos que venía con Ramona se le acercó para decirle que Ramona la estaba esperando para que platicaran a lo que Cecilia contestó que no tenía nada de que hablar con ella.

No tardó mucho cuando la tal Ramona, de quien afirman ya esta algo grandecita de edad, se le acercó por la espalda y tomándala de las greñas la arrastró por los suelos, mientras sus acompañantes la hacían de porristas.

Tal era el coraje de Ramona hacía Mirna que cuando esta se levantó para ver que camión la había atropellado le dio un tremendo mordidon en la nuca que casí le arranca el pedazo.

Al ver lo alterada que estaba, la misma "raza" de Ramona la tranquilizó sólo para que emprendieran la graciosa huida.

Desesperadas y sin saber que hacer, las amigas de la agraviada la llevaron a las instalaciones del DIF en donde le dieron informes de lo ocurrido al Policía de punto quién solicitó la ayuda de una patrulla de la Dirección de Seguridad Pública para que detuvieran a la manada de jovencitos.

La patrulla llegó de inmediato más no lograron detener a ningún muchacho, así que trasladaron a la herida a su domicilio ubicada en Prolongación Amado Nervo número 6, salida al Novillero.

En su casa la joven fue atendida de golpes simples, escoriaciones en el cuello, en el parparo y también en la mejilla de lado izquierdo, así como también le sanaron la impresionante mordida que se le apreciaba en la nuca.

LA MORDELONA ESTA CELOSA

Según fuentes, el coraje de Ramona hacía Mirna es debido a un muchacho que terminó el noviazgo con ella y poco antes de marcharse a los Estados Unidos andaba enamorando a Mirna Cecilia, con quién nunca logró nada pero el muchacho le sigue hablando por teléfono y cuando la agresora se enteró de esto, empezó a molestar a Mirna.

Para evitar esto fuimos testigos de cuando la joven Mirna Cecilia se presentó en la agencia del Ministerio Público para pedir calmaran a su feroz agresora de la cual afirmó ni siquiera estudia en la secundaria.

¡YA ERAN BUSCADOS PAR DE ESTAFADORES!

*** La pareja de jaliscienses fueron sorprendidos tratando de cambiar money orders en una casa de cambio de la Plaza de Alica; se identificaban con credenciales de elector falsas**

Por Sergio Arcadia
y Francisco Palomares
MERIDIANO

Tepic.- La Policía Judicial del Estado informó que se está investigando la probable participación de Ana María Espinoza Escalera y Federico García Arce con una bien organizada banda de `paqueros' que operan en esta capital nayarita.

También, se cree que la pareja es parte de la banda que en abril de 1997 fue desmembrada y les fueron recogidas varias credenciales oficiales apócrifas.

Ayer, se conoció que la Policía Municipal arrestó a Ana María Espinoza, de 44 años de edad, con domicilio en calle San Diego 23 del poblado de Las Pintas de Arriba, municipio de El Salto, Jalisco; y a Federico García Arce, de 40 años, con domicilio en calle Pavo 135 del Sector Libertad en la ciudad de Guadalajara.

Ambos fueron detenidos a las 13:30 horas de ayer por oficiales de la Policía Municipal a bordo de la patrulla 25, al mando del oficial Cristobal López.

Y es que personal de una casa de cambios ubicada en Plaza de Alica, alertó a la policía de la presencia de una pareja que pretendía cobrar un money orders de 500 dólares, mismo que estaba reportado como robado.

Y luego de su detención, fueron localizados en el interior de un vehículo Volkswagen Caribe, color verde, placas HUN4760 del estado de Jalisco, algunos 15 money orders más, de entre 200 y 300 dólares cada uno.

Así también, credenciales de elector con la fotografía de Ana María, pero con los nombres de Martha Benítez Díaz, con domicilio en calle Emiliano Zapata 15 en Bellavista, Nayarit.

Y entre las mismas identificaciones, Federico García, es acriditado como licenciado, ingeniero y hasta médico.

Ayer mismo, la pareja fue puesta a disposición de un agente del Ministerio Público adscrito a la agencia de detenidos en turno.

Cabe señalar, que se cree que dichos sujetos son los llamados `paqueros' que en las afueras de los bancos, con engaños, despojaban a sus víctimas de miles de pesos en efectivo.

Sobra decir, que los afectados de este tipo de delito, serán llamados para verificar si son quienes los timaron con el engaño de la paca de dinero que se encuentran y quieren compartir.

Además, los dos serían turnados a la delegación estatal de la PGR, para responder sobre la posesión de las credenciales de elector falsificadas.

ENCARCELAN A SECRETARIA ABUSIVA

Tepic.- Al mediodía de ayer la Policía Municipal arrestó a Norma Yadira Covarrubias Reyes quien es acusada de los delitos de fraude, abuso de confianza y falsificación de documentos.

La agraviada es Carmen Beatriz Llanos Villela, quien reveló a la policía que la muchacha de 19 años de edad, con domicilio en calle Delfín número 142 de la colonia López Mateos que el monto del fraude asciende aproximadamente 50 mil pesos.

La propia corporación policiaca informó que Carmen Beatriz se comunicó vía telefónica para indicarles lo ocurrido, y minutos después llegó la patrulla 23 de Seguridad Pública Municipal al despacho contable localizado en calle Reforma número 2 Departamento 3 de la colonia Mololoa.

La agraviada manifestó a la policía que la manera de operar de su empleada era que inflaba las órdenes de pago y se quedaba con la diferencia.

Al filo del mediodía de ayer, Norma Yadira Covarrubias ingresó a la cárcel local, y a las 14:45 horas de este jueves, fue remitida a las instalaciones de la Policía Judicial del Estado quedando a disposición de un Ministerio Público adscrito a la agencia investigadora de detenidos por su probable responsabilidad en los delitos de fraude, abuso de confianza y falsificación de documentos.

El par de pillos que fueron detenidos por golpear a un policía. (Foto de JESUS ULLOA-Meridiano)

Entre cinco energúmenos...

¡SANTA GOLPIZA LE DIERON A JUDICIAL!

Por Jesús Ulloa
MERIDIANO

La Peñita de Jaltemba.- Con múltiples golpes y moretones resultó un agente de la Policía Judicial del Estado que andando `franco' fue severamente golpeado por parte de cinco sujetos.

Se conoció que los hechos ocurrieron la madrugada de ayer jueves, aproximadamente a las 00:40 horas en céntricas calles de La Peñita de Jaltemba y se trata de Santiago Martínez Pérez, de 45 años de edad, quien es originario de Zacatecas, con domicilio en Golfo de México número 45 colonia Miramar de La Peñita de Jaltemba.

Este es agente de la policía judicial del estado y ese día andaba de descanso paseándose por las calles de La Peñita cuando de pronto se encontró a cinco bravucones sujetos.

En instantes, se desató la bronca y los cinco desconocidos terminaron por arrimarle soberana paliza al policía que resultó con múltiples golpes en el cuerpo, por lo que de inmediato dio aviso a sus colegas.

Después de varios minutos, la policía logró atrapar a dos de los agresores quienes de `cantarito' fueron llevados a los separos de la cárcel pública municipal.

Una vez encerrados, los golpeadores dijeron llamarse, Victor Herrera Rodríguez, de 19 años de edad, quien tiene su domicilio en La Peña, y Noé Rosas Cruz, de 24 años de edad, con domicilio en el Hotel Lupita de La Peñita.

Este último, al ser cuestionado sobre el caso, muy valiente dijo... "no fueron cinco, yo solo fui el que lo golpeó".

¡Ppsstt! ¿Problemas con su salud?

No se preocupe, en Centro Quirúrgico Tepic, su clínica Meridiano, la consulta le cuesta únicamente $10.00 presentando el cuón que aparece en esta sección.

¡PIPA TRITURO AGENTE DE TRANSITO!

Por Francisco Palomares
MERIDIANO

Tepic.- La mañana de ayer jueves, una pipa de agua del Ayuntamiento, mientras realizaba maniobras de reversa, atropelló a una agente de Tránsito que viajaba a bordo de una motocicleta, dejándola lesionada.

Según datos proporcionados por Tránsito del Estado se conoció que aproximadamente a las 11:45 horas, transitaba por la calle Esteban Baca Calderón de poniente a oriente, una pipa de agua, propiedad del Ayuntamiento con el número económico 6.

Justo al llegar a la esquina del Boulevard Tepic-Xalisco, la pipa se paró y empezó a realizar maniobras de reversa y el conductor sin precaución, embistió a una mujer motociclista que resultó ser una agente de Tránsito del Estado a la cual dejó lesionada.

La agente de nombre Verónica Yesenia Ramírez Gómez, de 26 años de edad, circulaba por el boulevard de norte a sur a bordo de una motocicleta marca Honda, color roja, tipo turismo, modelo 1993, con placas de circulación L846L.

Luego de ser arrollada por el de la pipa y quedar tirada sobre el pavimento, vecinos del lugar dieron aviso a la Cruz Roja y en pocos minutos, una ambulancia la trasladó a la clínica del Issste donde fue atendida de posible fractura de codo izquierdo así como dermoescoriaciones en diferentes partes del cuerpo.

BEBITO

Tepic.- También ayer por la mañana, un niñito de dos años resultó lesionado al ser atropellado por un camión refresquero del cual, su conductor bajó para auxiliar al niño y trasladarlo a que recibiera atención médica. Se conoció que los hechos ocurrieron ayer por la mañana, a eso de las 10:40 horas por la calle G. Urbina frente a la finca marcada con el número 377 de la colonia Francisco Villa.

Se trata de un vehículo marca Chevrolet, tipo caja, color blanco, modelo 1997, con placas de circulación PA23692, propiedad de Distribuidora Pepsi S.A. de C.V.

Dicha unidad era conducida por Mario Moreno Rodríguez, de 22 años de edad, mismo que transitaba por calle G. Urbina de sur a norte, pero al llegar a la altura del número ya mencionado, se paró y realizó maniobras de reversa, atropellando a un menor que se encontraba en la parte trasera.

El niño de nombre Luis Fernando Robles Cortéz, de 2 años de edad dio un grito al ser arrollado por lo que en esos momentos el chofer de la camioneta se dio cuenta y bajó rápidamente para ver lo que sucedía.

Al ver al niñito tirado, lo levantó y subiéndolo a la unidad, lo trasladó al Centro de Salud donde se esperó a que llevara Tránsito del Estado y tomara nota de lo sucedido.

Finalmente se conoció que el menor que resultó con escoriaciones y una posible fractura, tiene su domicilio en calle Sor Juana Inés de la Cruz número 7 de la misma colonia y su madre es Irene Cortéz Flores.

UNO DE LA PEPSI APLASTO

La agente de Tránsito lesionada. (Fotos de FRANCISCO PALOMARES-Meridiano)

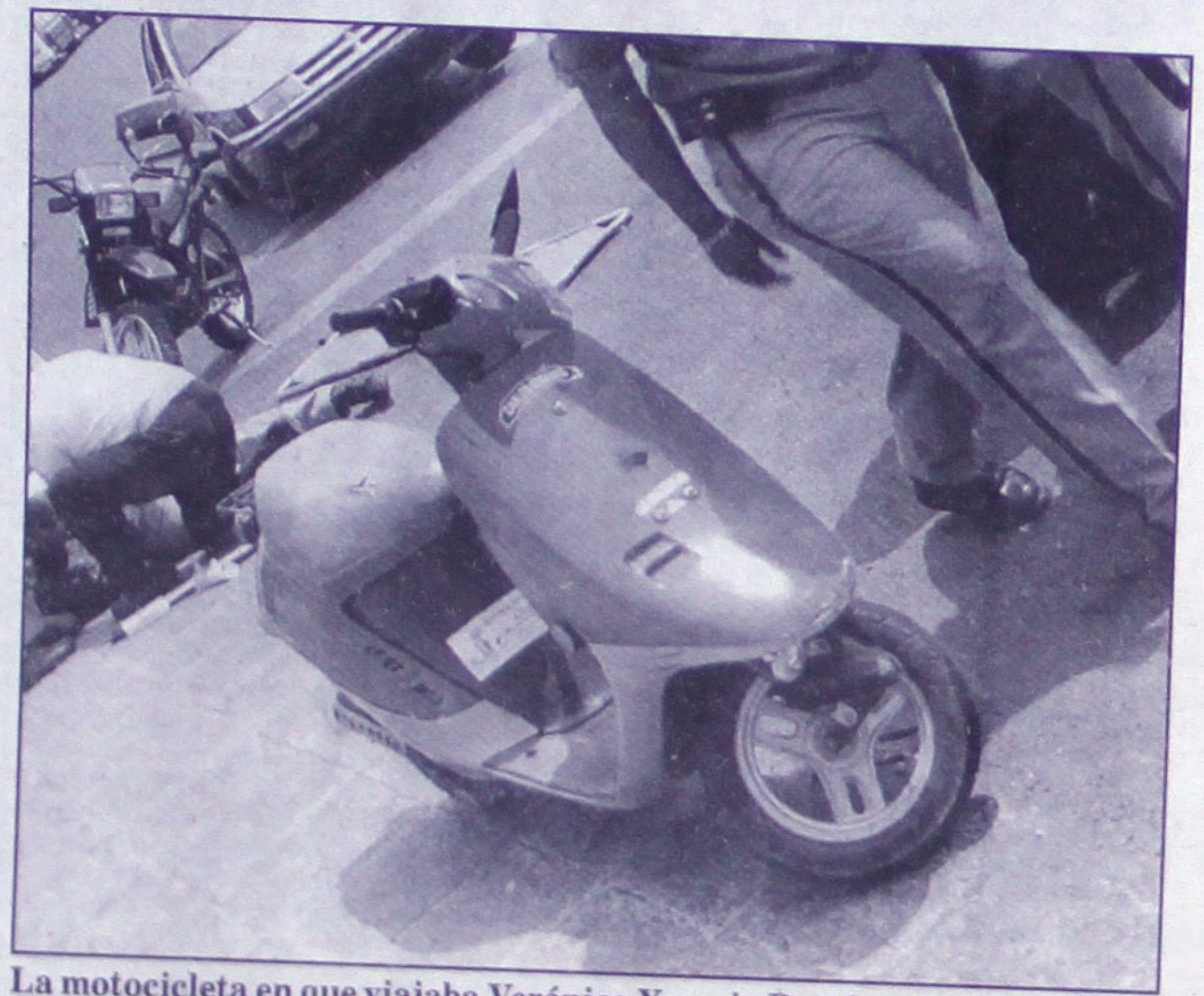

La motocicleta en que viajaba Verónica Yesenia Ramírez Gómez.

Fue trasladada a la clínica del Issste.

Se dolía acostada sobre el pavimento.

Paramédicos de la Cruz Roja la auxiliaban.

Resultó con posible fractura de codo.

Policías Federales de Caminos llegaron al lugar. (Fotos de LUIS CARRILLO-Meridiano)

El reguero de plátanos por la carretera.

¡VOLCO CON TONELADAS DE PLATANOS!

* El trailero es de la colonia Amado Nervo de esta ciudad y resultó lesionado

Por Jesús Ulloa
y Luis Carrillo
MERIDIANO

Compostela.- Debido a que se quedó sin frenos, un torton que transportaba plátanos se volcó la mañana de ayer por la carretera federal número 200, dejando el reguero de fruta y resultando su conductor lesionado.

Según datos proporcionados por la Policía Federal de Caminos, se conoció que el accidente tuvo lugar poco antes de llegar al poblado de Sayulita, ayer jueves a eso de las 10:00 horas.

Se trata de un camión tipo torton, modelo 1978, con placas de circulación PA64360 del servicio público, mismo que llevaba una carga de varias toneladas de plátanos, procedente de la ciudad de Tomatlán, Jalisco y con destino a la ciudad de Tepic.

Circulaba por la carretera federal 200 y fue justo al llegar a la altura del kilómetro 152, poco antes de llegar al poblado de Sayulita cuando a la unidad le fallaron los frenos, por lo que el conductor perdió el control de la unidad y se fue a impactar contra un paredón para posteriormente terminar por volcarse.

El conductor del torton, José Vicente Virgen Santos, quien tiene su domicilio en calle Tacubaya número 271 de la colonia Amado Nervo de Tepic, resultó lesionado y tuvo que ser auxiliado y llevado hasta una clínica de Bucerías ya que presentaba una impresionante herida cortante en el brazo derecho.

Policía Federal de Caminos tomó conocimiento del accidente.

Ya no es noticia

¡DOS ROBOS EN LAGOS DEL COUNTRY!

* Los ratas saquean una residencia particular y una pequeña tienda de abarrotes

Por Salvador Díaz
MERIDIANO

Tepic.- Otros dos expedientes que se abrieron ayer en relación con dos robos perpetrados en el fraccionamiento Lagos del Country, sin duda que dormirán el "sueño de los justos" en los polvorientos archivos policiacos de nuestra entidad.

Y es que como nos decía ayer un crítico de la materia, "los investigadores que tenemos no encuentran ni sus propios calcetines, mucho menos a los rateros y asesinos".

La señora Sandra Ruiz Sandoval, de 36 años de edad, ama de casa y próspera empresaria que vive en el número 8 de la calle Lago Victoria del fraccionamiento Lagos del Country, reportó a las autoridades judiciales el robo de varios objetos del interior de su casa.

Dijo que a las 6:30 horas del miércoles anterior, salió de su domicilio acompañada de su esposo Luis Raymundo González y sus hijos.

Aclara que a su cónyuge, lo dejó en su trabajo, las minas de arena propiedad de la C.T.M. y a sus hijos, luego de llevarlos a la escuela, se dirigió a un taller de torno de su propiedad que se localiza en la Ciudad Industrial, en donde también labora.

En su denuncia, Ruiz Sandoval explica que luego de que los hijos salieron de la escuela y su esposo del trabajo, todos suelen encontrarse en el taller de torno para hacia las diez de la noche, dirigirse a su casa de Lagos del Country.

Manifestó que cuando llegaron a su casa, al tratar de abrir a control remoto el portón de acceso a la casa, el sistema falló y al creer que las pilas del control estaban bajas, ordenó a uno de sus hijos que abriera manualmente el portón, cosa que logró hacer.

Sin embargo, al entrar al inmueble, la familia Sandoval González descubrió que el sistema automático para abrir había sido forzado.

Dijo que luego de efectuar una revisión de sus pertenencias, descubrió que el sistema de seguridad automático para abrir portones no sirven para nada; los rateros le habían "ganado" con varias de sus pertenencias.

Al efectuar un recuento de los objetos robados, Ruiz Sandoval manifestó que los ratas se llevaron una televisión a colores, una grabadora, varios relojes, una licuadora, un equipo completo de ingeniería, un teléfono de mesa, entre otras cosas de valor.

El monto de los robado, según dijo, asciende a varios miles de pesos.

De Abarrotes "Chapala" SE LLEVARON HASTA LA MORRALLA

Tepic.- La tienda de abarrotes "Chapala", propiedad del joven Carlos Isaac Maldonado Mendoza, de 21 años de edad y que se localiza en la intersección de las calles Erie y Chapala, en el fraccionamiento Lagos del Country, fue visitada por los ladrones.

En la denuncia presentada a las autoridades por Maldonado Mendoza, que tiene su domicilio en el número 24 de la calle Bilbao en el fraccionamiento Ciudad del Valle, explica que hacia las 6:30 horas de ayer, cuando fue abrir su negocio, se encontró que la puerta de acceso se encontraba abierta.

Aclaró que una vecina se le acercó para informarle que desde las primeras horas de ayer, cuando acudió a la tienda, ya había visto que la puerta estaba semiabierta.

Cuando Carlos inspeccionó el interior de la tienda, descubrió que más de mil 300 pesos de pura "morralla" que un día antes había dejado en la registradora, habían desaparecido.

Además, dice que cuatro billetes de cien pesos que había dejado en el mismo sitio, fueron sustraídos por los rateros que se metieron a su negocio.

Calcula que lo robado asciende a poco más de 2 mil pesos.

Su Clínica Meridiano

Centro Quirúgico Tepic

León #82 Norte Teléfono 16-84-44 Tepic, Nayarit

Le ofrece, presentanto el cupón que aparece abajo consulta de Medicina General por sólo $10.00 (Diez Pesos)

Además ponemos a su disposición nuestras siguientes especialidades:

CIRUGIA DENTAL
NEUROLOGIA
TRAUMATOLOGIA
CIRUGIA GENERAL
CARDIOLOGIA
UROLOGIA
MEDICINA INTERNA
NEUROCIRUGIA
GINECOLOGIA
OTORRINOLARINGOLOGIA
MEDICINA PEDIATRICA
RAYOS X

HORARIO:

Lunes a Viernes: de 8:00 a 11:00 a.m. y de 4:00 a 6:00 p.m.
Sábados: De 8:00 a 11:00 a.m.

El Cupón de la Salud

Presente este cupón en Centro Quirúrgico Tepic, y reciba consulta en Medicina General pagando únicamente $10.00